臺灣日日新報 夕刊

九月十五日

夕刊定價一部二錢

編輯兼發行人 佐々木[illegible]
發行所 臺北市榮町四丁目三番地 臺灣日日新報社
基隆市日新町 基隆支局
臺中市寶町（電話七八五） 臺中支局
臺南市錦町（電話四三〇） 臺南支局
花蓮港街入船町 花蓮港支局
大阪市西區江戸堀南通一丁目（ユタカビルディング內） 大阪支局
東京市京橋區銀座西二丁目（玉館內） 東京支局

英國艦隊に抗戰せよ
獨海軍司令部が指令

【ベルリン十四日發同盟】ドイツ海軍司令部は英國側の對獨食糧品海上輸送路遮斷戰術に對抗すべく十四日水上艦隊並に潜水艦隊に出動海上封鎖の英艦隊に對し抗戰すべしとの指令を發した

【ベルリン十四日發同盟】ドイツ海軍司令部は十四日遂に英國の海上封鎖作戰に對抗して蹶起するに至り、同日水上艦隊並に潜水艦隊に對し出動命令を發したが、海上輸送路遮斷線を繞つて今後英獨兩國間に如何なる秘術が盡されるか今の所何不明である、右に關しドイツ政府の權威ある筋ではドイツ政府は今回の決定が日、米、ソなどの中立大國間に如何なる反響を惹すかを見極めた上で實際行動上の最後的方策を決定する方針である旨を洩らしてゐる

獨波戰線

ワルソーを全く包圍
獨軍司令部から發表

【ベルリン十四日發同盟】ドイツ軍司令部は十四日午前左の如く東部戰線戰況を發表した

一、南部ポーランド方面のドイツ軍は敵の抵抗を受けることなく東方に急進撃を開始した

一、有力部隊はトマショフ附近でルウオウ（レンベルグ）街近に迫りサンドミエルツ北方の數個地點でヴイスツラ河を渡河した

一、ラドムの戰鬪で敵の捕虜六千（數名の將官を含む）鹵獲兵器野砲百四十三門、戰車三十八輛

一、ドイツ軍のワルソー包圍は十三日東方においてこれを完結す

一、ポーランド第十八師團の六千はオストローヴで師團幹部とともに降服捕虜となつた、鹵獲野砲二十門

二、東プロシヤ國境に殘つた最後の要塞オソヴイエツクは十三日東プロシヤ軍に占領された

三、東プロシヤの諸軍團はワルソーの東方百七十哩ブレストリトフスクに迫りつつある

ワルソー市長頑張る

【ニューヨーク十四日發同盟】ニューヨークに達したA・P電報に依ればワルソーと國外との通信の途は全く杜絶し、今やラヂオ放送がワルソーからの唯一のニュース供給者となつてゐる有樣である、十三日夜まで踏止まつた該地米國領事館員たるクビアトコフスキー氏外十一名も南方へ向け避難したが、ワルソー市長スタルズンキ氏は勇敢にも踏止まり毎日自らラヂオを通じて市民を激勵し十三日も次の如く放送した

市民諸君よ、現在此處に殘留してゐる諸君は皆英雄であり模範的ポーランド人である、長期抵抗のため諸君は食料を節約し一日一食主義を斷行されたい、余は諸君と俱に頑張り必ず運命を共にして闘ふ覺悟である

神雨到來

【ブダペスト十四日發同盟】ドイツ機械化部隊の猛撃の前に今や風前の燈火の如く足掻きつつも最後の抵抗を續けてゐるポーランド軍はこの地方特有の雨季來るを天を仰いで禱つてゐる、豪雨は泥濘と化することによつて神出鬼沒のドイツ機械化部隊の行動を阻止し、その間各地で孤立に陷つてゐるポーランド軍が陣形を建直すことが出來るといふのだ、ワルソーよりの情報に拠ればワルソー市民待望の豪雨は遂に十四日朝からワルソー附近に降り始めた、全ワルソー市民は天を仰いで神の助力を禱つてゐた折柄とてこれを神雨到來とばかり大喜びであると

獨の作戰變更

【ロンドン十四日發同盟】タイムス紙軍事記者は十四日ポーランド攻撃のドイツ軍の作戰に變更が生じた旨左の如く報じてゐる

ドイツ軍はワルソー攻撃が進捗せぬためワルソーに對する攻撃力を緩和しポーランド軍防衞線の南北兩端に向つて新たに壓力を加へるやう作戰に變更を加へたことが今や明かとなつた、之等二方面の內南方ルウオウへの進撃はポーランドとルーマニアとの連絡を遮斷し、出來ればソ聯との接觸を確立せんとの目的に出たものであるだけ一層危險である、又ドイツ軍の南方進撃はカルパトウグライナ山脈の麓の重要なる油田地帶をドイツがその手中に收めんとする意圖を併せ有するものと解される

ヒ總統を相手にせず
イギリス情報省發表

【ロンドン十三日發同盟】ドイツ側が和平交渉說を盛に流布して英佛側を打診しつつあるに對し十三日英國情報省は英佛兩國はヒトラー總統は相手にしないが信頼するに足る政府がドイツに出來ればこれと和平交渉に入る用意ある旨次の如きコムミユニケを發表した

英佛兩政府は信頼出來る政府とならば和平交渉に應ずる用意があるが、但しヒトラー總統はその中に入らない、しかして和平を討議する場合には各國が世界資源から相互の利益を享受するため如何にすれば經濟的狀態が調整されるかにつき協議することも可能だらう

伊、米の參戰は不可避

【東京十五日發本社特電】ベルリン電報ドイツ側の情報に依ればベツク・ポーランド外相は對獨和平交渉の爲め英佛側代表と會談を遂げる爲めストツクホルムに來込んだ旨を報じてゐるが、右和平交渉開始說が事實なりとせば此のイニシヤチーブをとつてゐるのはポーランドではなくドイツ自身であるとの說が強い、即ちドイツの今次軍事行動はポーランドに於ける所期の目的にしたものであつて既にダンチヒ、コリドール、上部シレジア地方を手中に收めた現狀に於て適當の機會に和平の外交々渉に移るのは當然で、その場合に於ける橋渡しの役目としてイタリーに中立的態度を執らしめてゐるのである、然し乍らドイツ側の斯かる意圖は果して奏功するか否か頗る微妙なる情勢にあり遂に斷定することは出來ないが、軍事外交兩側の觀るところを綜合すれば結局ドイツの企圖するところは實際に終り、イタリー米國の參戰は不可避の狀態に立ち至るのではないかとしてゐる即ち

一、イタリーの參戰

現在イタリーが中立的態度を持してゐる意圖は前述の如くでドイツはイタリーを仲介として和平交渉をすることに最後の望みを掛けてゐるが前途の動向は極めて複雑微妙なるものがあり、英佛側としては最早ドイツの和平に乘ぜられない立場にある、從つてドイツはこの最後の望みに失敗したるときは北イタリーに兵を派し實力を以てイタリーのドイツ側に立つて參戰することを要請するだらう

一、米國の參戰

イタリーがドイツ側に立つて參戰すれば米國の參戰は不可避となる、斯くて危機は現在明動暗漸しつつある和平機運が決裂した時機であつて茲一ヶ月乃至二ヶ月位の動きが注目すべきであらう

不時着の獨機を和蘭政府が鹵獲

【ハーグ十四日發同盟】オランダ政府は十三日オランダ領海內に不時着せるドイツ軍水上機一機を鹵獲した旨次の如く發表した

オランダ沿岸警備隊は十三日アメランド島附近海上に不時着せるドイツ軍水上機一機を發見、國際法に基き直ちにこれを鹵獲、乘組員一同を拘禁した

西部戰線

佛軍と小衝突
獨軍司令部の發表

【ベルリン十四日發同盟】ドイツ軍司令部は十四日西部戰線の戰況に關し左の如く公表した

西部戰線ザール、ブリユツケン、ホルンバツハ間においては增強されたフランス軍はドイツ軍との間に小衝突を演じてゐる、フランス軍の前進はドイツ軍の地雷原に向火のため停頓せしめられたり

モ河上の鐵橋を獨軍爆破

【リユクサンブール十三日發同盟】ドイツ軍は十三日突如リユクサンブール國境のシエンゲン對岸でドイツ領トリエル市とフランス領メツツの兩要衝を繋ぐ鐵道線のモーゼル河上に架かる鐵橋を爆破した、右はドイツ軍が同方面におけるフランス軍の進出を阻止せんとするの作戰と見られるが擊破に際してはリユクサンブール領內にも鐵片その他が飛散し來つたが死傷者はなかつた模樣である

佛軍は前進
佛政府の非公式發表

【パリ十四日發同盟】フランス政府の非公式發表に拠れば十四日午前までの獨佛西部戰線の戰況左の通り

一、天候不良のため偵察機の活動も意に任せず、ために森林地帶を前進中のフランス軍の行動判明せず、これがため却つて不安を感じてゐる模樣

一、昨十二日のザールブリユツケン方面の戰鬪は專ら砲擊戰に終始した

一、敵軍は重砲の砲擊を開始し交通線その他に砲火を集中し活潑なる反擊を展開したがわが步兵部隊もこれに對し果敢なる反擊を加へた

一、步兵部隊の活動は降雨のため活潑ならざりしが十三日には更に前進し十四日敵軍と接する陣地を占領した

【パリ十四日發同盟】フランス軍司令部は十四日佛獨戰線目下の戰況に關しコムミユニケを以てフランス軍は到る所で前進を續けその間ドイツ兵若干を捕虜とせる旨發表した

【パリ十四日發同盟】前線よりの

上海國際共同防備
改訂委員會を開く

【上海十四日發同盟】我が上海包圍以來共同租界の從來の國際共同防備計畫は新事態に即應せざるものあり我方では夙にこれが改正意見を包懷しつつあつたが各國共同防備軍の先任指揮官たる我が宍戸陸戰隊司令官は防備委員長の資格で十四日午前より上海陸戰隊本部に各國駐屯軍指揮官を招集して第一回改訂委員會を開催した、出席者は英國シモン少佐、米國ヴイーカンド大佐、イタリー、デイバルデイ大佐、工部局側フイリツプス事務總長及びボーン警察總監、義勇隊フオーンビー大佐の外我が陸軍の櫻井上海警備司令官も臨席し宍戸司令官司會者となつて

一、現在上海共同租界の共同防備計畫は實情に即應せざるものあり、これを改訂したし

二、右改訂に就ては我が陸戰隊に於て改訂案を作成して本會に提議したし

との二點を諮り異議なく可決し、數日後改めて委員會を開くことして散會した、現在の上海共同防備計畫は一九三二年作製し一九三四年改訂され今日に至つたが、當時の計畫は本來共同租界周邊の外敵防衞にあり、その後內部防衞にも當つて來たが事變當初上海義勇隊も受持區域を持つてゐたが現在は日英米伊四國警備軍が共同租界及び滬西エクステンション一帶を分擔警備に當つてゐる

コロンス問題近く新會談
我方は牢乎たる決意

【廈門十四日發本社支局特電】我が第〇〇艦隊長官〇〇は十二日廈門に入港、現地首腦部は〇〇に於て[illegible]首腦指揮官を訪ひ、現狀[illegible]なし、[illegible]したがコロンス問題に就き[illegible]界側では問題[illegible]會談する用意ある旨を示さしめたもの如くである、インスペクター[illegible]の我が最後案は絶對不變のもので我方當局は牢固たる決意を有してゐるが、[illegible]界側が目下の事態を[illegible]すべき新會談には

定例閣議

近く始められる

【東京十五日發同盟】十五日の定例閣議は午前十時二十五分より首相官邸に開催、阿部首相以下全閣僚出席、先づ青木藏相より企畫院の時局經濟對策委員會において決定を見たる時局下帝國經濟對策大綱を報告、これが承認を求めたる後小原內相、伍堂農商相、永井遞鐵相等より所管事項につき夫々報告、最後に遠藤書記官長より、永井、金光兩黨出身閣僚との間で協議を進めつつあつた政務官問題の經過を說明、これが決定は來週火曜日の定例閣議に持越したい旨を述べ正午散會した

臨時政府顧問湯澤氏辭任

【北京十四日發同盟】臨時政府行政顧問湯澤三千男氏は今回顧問を辭任し來る二十四日頃北京を引揚げ東京に歸還することになつた、これによつて臨時政府は法政、行政兩顧問とも缺員となり殘るは軍事顧問のみとなつたが、缺員は補充しないものと見られる

羅洪通商條約締結

【ブダペスト十五日發同盟】ルーマニア、ハンガリー兩國間の通商條約は去る二月失效し爾後更新條約締結方に關し兩國政府間に折衝中であつたが、十四日新通商條約が成立近く發效を見ることとなつた、新條約は十年間の期限を有する

三度び首都移轉

【ブカレスト十四日發同盟】ポーランド、ルーマニア國境方面よりブカレストに達した情報に拠ればポーランド政府は十四日首都をクルツエミニエクよりザレシユチキーに移轉するに決した模樣であるが、駐ポーランドフランス大使館員大多數は既にクルツエミニエクよりザレシユチキーに移轉を了した、但しノエル駐ポーランドフランス大使は十五日正午現在未だクルツエミニエクに殘つてをり、同市にはベツク波外相も未だ頑張つてゐると云はれる

國家總動員業務
初委員會を開く
三案を原案通り可決

第一回臺灣總督府國家總動員業務委員會は十五日午前十時十分より府正廳に於て開催、小林總督臨席の下に會長森岡長官、各部局長及び縣田軍武官、福島陸軍大佐等委員十八名中十二名出席、森岡會長挨拶につき別項の如き挨拶あり次いで木原幹事長より國家總動員に關する經過概況報告あつて協議に入り

一、國家總動員業務委員會議事規則

一、昭和十四年度國家總動員實施計畫綱領

三、昭和十四年度國家總動員實施計畫綱領

を何れも幹事會で立案せる原案通り可決、零時二十分終了した

森岡會長の挨拶

近代の戰爭に於ては戰勝目的達成の爲に國家のあらゆる人的物的資源を最も有效適切に集中統合しその最大の能力を發揮することを必要とする、即ち國家戰力の源泉たる國民の精神力の昂揚を計ると共に軍需の充足、生業の振興、輸出の振興、國民生活の確保の爲に物資、人員、資金、產業交通施設、科學等を平時の狀態より非常時の體制に移行せしめ之を統制運用する所謂國家總動員計畫が不可缺の要件となるのである

歐米列強は歐洲大戰の經驗に基き大戰の終了するや直ちに國家總動員計畫の研究及設定に着手したが我國に於ても大正七年軍需工業動員法が施行せられたのを始とし昭和四年には資源調査法、昭和六年には重要產業の統制に關する法律が制定され引續き各種單行法の施行により重要資源の統制を强化して來たのである、支那事變勃發するや臨時資金調整法、輸出入品等に關する臨時措置に關する法律等、平和產業より戰時經濟への轉移を見たのであるが更に戰時經濟統制强化の必要上昨年國家總動員法が制定せられ時に應じて國家總力戰に遺憾なきを期せられて居る次第である

一面總動員機構も軍需局、資源局と整備を見たが昭和十二年には企畫院が設置せられ中央機構における綜合國力の擴充運用に關する重要事項の處理統制の下に總動員計畫の設定及遂行に關する各廳事務の調整統一を管掌せしめ、更に昨年九月には國家總動員業務委員會を設けて內閣總理大臣の監督の下に各廳總動員業務の調整統一及び其の適正圓滑なる遂行を期して居る次第である

本府に於ては從來調査課に於て之を調査して來たが本年七月新に企畫部を設置して本島に於ける國家總動員に關する基本計畫の設定、中央との折衝各部局との連絡に當らしめ又今回總督府に國家總動員業務委員會を設置して總督の諮問に應じて國家總動員に關する重要事項を調査審議すると共に府內各部局各方面との連絡を密にして居る次第である

支那事變も既に二年餘を經過したが、御稜威の下忠勇なる皇軍將兵の奮鬪により前古未曾有の戰果を收め、新政權の實力漸く強化し、又近く強力なる新中央政府の成立を見んとする趨勢にあることは洵に同慶に存ずる次第である

然し乍ら東亞新秩序建設の聖業を完遂するには前途尚ほ幾多の困難が豫想せられ戰局の發展と共に經濟力の及ぼす影響も亦甚だ大なるものあるを豫想せられるのである、從つて國家總力の發揚は今後益々緊要性を加へるのであつて本島總動員業務委員會の使命亦頗る重大なるものがあると信ずるのである

人事

▲小西[illegible]氏（合同[illegible]）十六日來北（鐵道ホテル）十七日富士丸にて上京

▲陳[illegible]氏（[illegible]社長）十六日來北（鐵道ホテル）十七日富士丸にて上京

▲萩原[illegible]氏（[illegible]パルプ工業取締役）十四日來北（鐵道ホテル）

▲[illegible]久吉氏（[illegible]）十四日內地より歸臺

▲[illegible]田[illegible]氏（[illegible]）十四日[illegible]

着任

▲平田勝太郎氏 三井物產本店參事附より臺北支店調査課長に轉じ近く着任

▲增井茂吉氏（日本通運臺灣支社次長）十三日上京

▲田邊利司氏（昭和糖業庶務課次長）十五日來北（鐵道ホテル）

▲古屋貞雄氏（辯護士）十五日發の高千穗丸にて內地へ

▲森岡長官夫人 令孃同伴、十五日の高千穗丸にて內地へ

無絃琴

〝ヒトラーを相手とせず〟といふスローガンが、未だ大戰爭らしい戰鬪一つやらぬ先から英國側において高く揭げられた。昨年の一月十六日近衞內閣が發表した聲明中にある〝帝國政府は蔣介石を相手とせず〟に眞似たもので、英國も好いお手本が澤山あるので萬事やり易いだらう▲あんなコムミユニケを英國が出したのも、ドイツ國民とヒトラー總統とを離間させる謀略の一つでありヒトラーとしては相當に警戒を要する所である▲ドイツ側がどの程度英佛に向つて和平工作を進めてゐるのか判らないが、伊太利辺りを通じて秘密に囁いた事でもソレが宣傳上有利だとすると秘密の約束も何も打ち棄てて直ぐ自分に都合よい宣傳材料にしてしまふ。その辺餘程しつかりしてやらぬと酷い目にあふ▲兎かい英國の聲明書の末尾に〝和平を討議する場合には各國が世界資源から相互に利益を享受するため如何にすれば經濟的狀態が調整されるかにつき檢討する事は可能だらう〟とチヨッピリ味のある事を言つて氣を持たせてゐる▲平和にさへなれば世界の資源を公平に分配してやるぞといふ〝好餌〟である▲斯ういふ好餌が今日まで何回となく英國から示され、而も一回だつて其の通り實行した事が有つたらうか。此の事は印度人やアラビア人、猶太人などに訊いたら一番よく知つてゐる。然でも盲聾もの▲今度の歐洲戰亂は、一九一四年當時のソレに較べて何といふ〝ゆる和蔵戰爭〟だらう。米國系の通信によると、佛獨の兵隊は、前線で戰爭する代りに水泳競技をしてゐるさうだ▲鐵砲や大砲だつて云式には打つてゐないらしい。〝お前の方で打たねば當方も打たぬから〟などと安全をやつてゐるらしい▲全く開戰以來、碌のない戰爭だ。これといふのも、和平工作が何處となく行はれてゐる爲めではないか。

三國志 (17)

（桃園の卷）

吉川英治 作　矢野橋村 畫

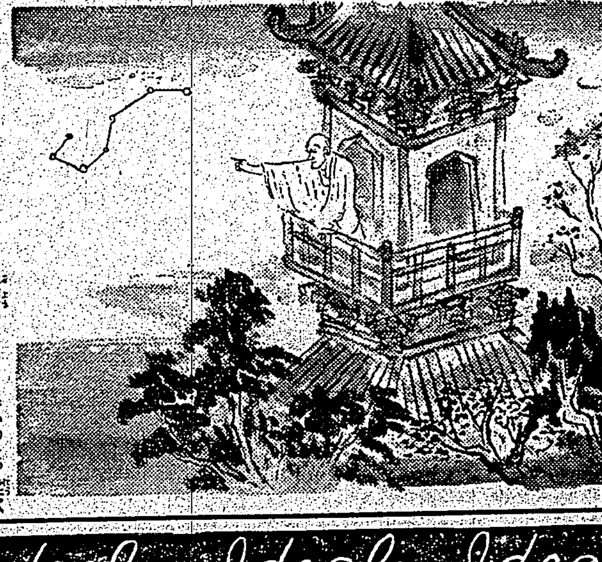

白芙蓉（五）

劉備が、眼をくばると、

「いや、動かぬがよい。恐らくはかへつてここに、凝と て居たはうが……」

と、老僧は彼の袖を捉へ、そんな危急の中に猶、語りつづけた。

縣の城長の娘は、名を芙蓉といひ姓は鴻といふ事。又、今夜近くの河畔に來て宿陣してゐる黒軍は、きつと先に四散した城長の家臣が殘兵を集めて、黄巾賊へ報復を計つてゐるに違ひないといふ事。

だから、芙蓉の身を、そこまで屆けてくれさへすれば、後は以前の家來達が守護してくれる──白馬の背へ二人して騎つて、拔け道から一氣に逃げのびて行くやうに

──と、諭るやうに云ふのだつた。

「承知しました」

劉備は、勇氣を示して答へた。

「けれど和上、あなたは何うしますか」

「わしかの」

「さうです。私たちを逃したと賊に知れたら、和上の身は、ただでは済まないでせう」

「案じる事はない。生きてゐたとて、この先、幾年生きてゐられよう。ましてこの十數日は、草の根や蟲など食ふて露命をつないでゐた餓い身ちや。それも鴻家の御息女を、助けて上げたい一心だけで生きてゐたが──今は、その事も、頼む者に頼み果てたし、劉郎といふ者をこの世に見出したので、思ひ殘りは少しもない」

老僧はさう云ひ終ると、風の如く、塔の中へ影をかくした。

あれよと、芙蓉は、老僧を追つて、追ひ縋つたが、途端に、塔の口の扉は內から閉ぢられてゐた。

「和上さま。和上さま！」

芙蓉は慈父を失つたやうに、扉をたたいて泣いてゐた。、その時

高い塔の上で、再び老僧の聲がした。

「青年。わしの指を御覧。わしの指さす方を御覧。──ここの森林から西北だよ。北斗星が燦いてをる。それを的にどこまでも逃げてゆくがよい。南も、東も、蓮池の畔も、寺の近くにも、賊兵の影が道を塞いでゐる。逃げる道は、西北しかない。それも今のうちちや、はやく白馬に鞭打たんか」

「はいつ」

答へながら仰ぐと、老僧の影は塔上の石欄に立つて、一方を指してゐるのだつた。

「佳人。はやくお騎りなさい。泣いてゐるところではない」

劉備は、彼女の細腰を抱き上げて、白馬の鞍にすがらせた。

芙蓉の體はいと軽かつた。そして彼女の手は、劉備の肩に縋ひ、劉備の頬は、彼女の黒髪に觸れた。

劉備も木石ではない。曾つて知らない動悸に、血が熱くなつた。けれどそれは、地上から鞍の上まで、彼女の身を移すわづかな間でしかなかつた。

「御免」

と云ひながら、劉備も騎つて一つ鞍へ股がつた。そして片手に彼女を支へ、片手に白馬の手綱を把つて、老僧の指さした方角へ馬首を向けた。

塔上の老僧は、それを見下ろすと、我事了れり──と思つたか、突然、歡喜の聲をあげて、

「見よ、見よ。凶雲沒して、明星出づ。白馬翔けて、黄鸝啼ず。──ここ數年を出でないうちちやろ青年よ、はや行け。おさらば」

云ひ終ると、自ら舌を噛んで、塔上の石欄から百尺下の大地へ、身を躍らして、五體の骨を自分で碎いてしまつた。

『マァしばらく』
『しばらくッ』

若い人の取合つた手を見て下さい
夏の後で色こそ灼けてゐても
肌の威勢のいゝ事
手のアレるのはコールドの不足です
アイデアル コールドは活性榮養 即ち生きたクリームで
だからマッサージなど要らないで
つけたまゝ置けばクリーム自體の力でグン〳〵滲透し
肌の榮養を補ひます
その効目の早い事一ト晩で分ります

¥.80
〃.45

日やけ、潮水やけした肌の手入にはぜひコールドを使つて下さい。コールドの榮養は此種のアレ治しに一番利きます、コールドは何白粉落しや淨化拭下に利用します

アイデアル コールド クリーム

東京 高橋東洋堂

靖國神社臨時大祭 來月十七日から五日間

【東京十五日發同盟】満洲事變並に今次事變に參加したる英靈を合祀する招魂式は來月十七日靖國神社において嚴そかに執行せられ、引續き十七日から五日間臨時大祭が擧行される旨十四日仰出された、畏くも天皇、皇后兩陛下には大祭中靖國神社に行幸啓親しく祭神に御拜遊ばされる御豫定と承はるが、目下陸海軍當局では合祀者の準備を進め近く上奏御裁可を仰ぐ筈である、尚今回合祀される英靈は一万餘に及ぶものと思はれる

疾風迅雷の措置で 婦女子隊を徴用
獨の國民總動員體制

【ベルリン十五日發同盟】ドイツの國民總動員戰時體制は日一日と目に見えて強化されつつあり一晩經つと生活の面影はがらりと變つてしまふ有樣である、ガソリン統制の中にも兎に角

昨日まではベルリン市内に二千台のタクシーが走つてゐたが、今朝一千台が運轉手諸共徴發されタクシーは一時に姿を消してしまつた、郊外のゴルフ場も九月一杯で馬鈴薯畑となることとなつたし、國内主要女子場は近く全部國營の形式を取り統制經濟から戰時計畫經濟に邁進する豫定である、一方婦人の徴用は續々と行はれ今日も十七歳以上二十一歳までの女性青年團員は強制徴用で女子青年勤勞奉仕學校に收容された この團員は家事と衛生の講習を受けた後夫々部署に就くこととなつてゐるがこれも世帶が新聞紙で娘の

入隊を知つたといふ程疾風迅雷的の措置振りであつた、一方政府の內部も續々改組されて役所の機構の中にすら黨の最大幹部分子親衛隊員が入込み監察の眼を光らせて居り記者團の會見にも一々立會ふ有樣である、突擊隊は各町内に駐屯所を新設し耳を立てて街の隈を聽き國民の團結を阻害する分子は假借なく摘發するなど寸分の隙もない戰時統制は生活の隅々の間隙をも見落さずすすみ迫つて來た が暮れると共に各自はわが家に閉じ籠るのみである、カフエーもバーもガラ空きでベルリンの夜は死の靜寂へ沈みつつある

伯林の街は靜寂
タクシー運轉は老人組

【ベルリン十四日發同盟】ベルリン市内は緊張の裡にもドイツ人らしい平靜さを示してゐる、十四日總一千台のタクシーが徴發されたこれ等のタクシーはその運轉手附で召集されたもので年齢五十五歳までの運轉手はこの規定に這入つてゐる、從つて殘つた一千餘台のタクシーは五十六歳以上の老人によつて運轉されてゐるわけである 數日前より市電やバスの線路制限並に變更のため交通の不便をかこつてゐるベルリン市民はこれで全く足を奪はれて了ひ晝間はまだしも夜間の外出は不可能になつて了つた、又ベルリン市民は暗く暗黑の夜に慣れたと云ふよりは疲れ了つて燈火管制施行當初の如く興奮して街を歩くこともなくなり日

勅語謄本の傳達式

【新竹電話】新竹市では十五日午前十時半より市内各小公學校長を市會議室に集め吉田市尹、張助役外各課長参列の下に青少年學徒に賜りたる勅語謄本の傳達式を擧行した

英の貨物船撃沈さる

【ニューヨーク十四日發同盟】十四日ニューヨークのラヂオ・マリーン(船舶無線)に達した情報に據れば英國貨物船バンクーバー・シティー號(四、九五五噸)はアイルランドの南方北緯五十一度十三分西經七度〇三分の海上において水雷の攻撃をうけ撃沈された、乗組員は救命艇に乗移り漂流中であると

臺灣醫學會例會

臺灣醫學會では十六日午後一時半より台北帝大醫學部附屬醫院外科講堂に於て九月例會を開催する、當日の講演は左の通りである
テラホール・アレルギの臨床例及びテラホールによる實驗的過敏性現象 北上 昌

英靈內地へ歸る

〇〇病院に安置されてゐた無言の勇士遺骨〇柱は十五日午前九時十二分台北驛發列車で戰友にまもられ軍官民代表、郷軍、愛婦、國婦代表見送り裡に基隆に向ひなつかしい郷里へ歸つて行つた

本社で結成式を擧ぐ
南支視察の教員團一行

本社が皇軍武威の下に雄々しく起ち上つた華南の地へ送る廣東視察臺灣教員團一行十五名は愈々十六日午前九時十二分台北驛發列車にて伊藤本社會計副長、松井政治部長同氏の引率で

勇躍 出發 壯圖に上る事となつた、全島から選ばれた教員は十五日午前十時カーキ色の團服に身を固め教育報國の尊き信念を顏に輝かせて本社に集合し、本社講堂に於ける結成式に臨んだ、本社側より河村社長、大澤主筆、長谷文宣人事出席し、先づ上田本社企劃部長の挨拶に次で團長の久保政氏、[illegible]を夫々紹介した後河村社長は

今回我が社に於て廣東視察臺灣教員團派遣計畫を致しまして、明十六日**出發**する事となりました 國民教育に携はる諸君が皇軍活躍の地を深い認識を以て視察し將來島民の教育、醇化の上に貢獻を期待したい、幸ひ各方面の御援助の下に計畫が運ばれ深く謝意を表する次第であります、[illegible]は軍の行動範圍にあり一擧手一投足總べて軍の御指導に[illegible]からこの點御含みになり、皇軍將士と苦勞を共にする[illegible]

新秩序に**貢獻**せられん事を念願して止まない[illegible]と挨拶を述べた後[illegible]これに對して久保團長は團員を代表して今回本社が結構な計畫をなされ、私共十五名が團員に選ばれた事は誠に光榮に存じます、今度の**視察**をなし、私共は[illegible]あらゆる努力を捧げ[illegible]と力強い答辭を述べて同十一時過ぎ結式した【寫眞は結成式後臺灣神社に參拜した一行】

臺灣神社に參拜
公會堂で午餐會

[illegible]一行は十五日[illegible]臺灣神社に參拜した後[illegible]公會堂で午餐を共にしつつ[illegible]

慰問品は十三箱

海口市長の一行 基隆に寄る
歸路に臺灣各地を視察

【基隆電話】海南島の瓊山縣知事で海口市長毛恩遠氏以下九名の訪日視察團の一行は海南島海軍特務部の北浦中佐、中込海軍警部補及び通訳として海南島在住の勝間田清作氏の三男等と共に十五日基隆入港の靖安丸で寄港し同午前九時半上陸更に正午内地に向け出帆した これから内地に赴き約十二日間の豫定で東京及び關西方面の主として政治、文化方面を視察して海南島統治の上に供したい、途中臺灣にはその歸途に寄つて各方面を視察致しますが一行は初めてですからどうぞ宜敷く、海南島は皇軍入城前までは民心も不安定であつたが入城後は全く安定して政府方面も着々建設に向ひつつあります、汪精衛の和平運動に對しては全島民を擧げて賛意を表して居ります、臺灣は海南島とは最も近く氣候風土共によく似て居り農作物等臺灣に出來るものは海南島にも出來ると云ふ狀態であるから我々島民は皆この官民各位を先輩と仰ぎ今後皆さんの御指導御援助をお願する次第です

北浦海軍中佐談 一行の人達は皆內地、臺灣共に始めてだから私が船中で臺灣のアウトラインにつき說明し臺灣は領臺以來四十餘年で今日の盛運を築きあげた海南島は十年で現在の臺灣位までに仕上げたいと意氣込んでゐる 同じく海南島政府の委員は九名のうち五人までは未だ三十代の元氣溌剌な青年でその熱意たるや當るべからざるものがある

一行は基隆上陸と共に直に顏家の招待宴に臨み椋山市尹、渡部助役、堀井警察分隊長、眞田水上署長等列席し先づ渡部助役より今次聖戰の真意を說いて日支提携を強調した歡迎挨拶がありこれに對し毛海口市長より日支提携の覺悟と歡迎に對する謝意を含めた答辭があつて和やかに歡談をとつた後再び靖安丸に戻り正午出帆した

ニッポン號 壯擧を續行

【ニューヨーク十四日發同盟】歐洲情勢激變のため目下ニューヨークに待機し世界一周飛行の新コース編成中であつた大毎東日ニッポン號は南方コース通過の見込が立つたので愈々壯擧を續行するに決し十六日午後一時出發することとなつた

虐待マダムに 寛大なる判決

台北市南門町四ノ五番官舎吉記の妻渋谷道代子(三七)に係る子守娘の傷害事件に對する判決言渡しは十五日午前九時半より台北地方法院刑事第二部に於て西川裁判長係り、山本檢察官立會の下に開廷、西川裁判長は被告道代子に對し同人の行為は[illegible]懲役[illegible]

タイ國から二青年
臺灣で産業を學ぶ けふ希望燃やして來臺

白象の國—タイ國から遙々と南巫戰士の若人二人がある—この日本を慕つて來台した未來の產業戰士はタイ國の首都バンコックのサナンラタナセン(二〇)君とスポットイカニナン(二〇)君でタイ國商工會議所と台灣商工會議所がかねて兩國の國交親善とタイ國の產業開發の為に何等かの方法を以て提携を計畫してゐたが、台灣總督府の斡旋と兩會議所の意見が一致してここにタイ國から產業實習生派遣が實現してその第一回として兩君が選抜され去る一日盤谷丸でバンコックを出帆し十五日基隆に入港し台北商工會議所に引率されて台北高商野崎教諭に引率されて台北商工會議所花香主事を訪問した 逞しい姿に輝かしい希望に燃えて先づ日本語が少し話せるスポット君が語る

私は種を一生懸命に研究してタイ國の產業開發の上に努力したいと決心してゐます、それで母國と何等かの關係にある[illegible]皆様の御指導を得て立派な日本の產業を習得して母國を良くしたい決心です

サナン君は語る 僕は商業の研究ですがスポット君と同じ様に一生懸命やります それから最近のタイ國青年は凡て日本文化に憧憬を感じ若人の心が日本に向つてゐます、政府の方針では歐米に留學生を送るよりも斷然日本に送る様な傾向があります、又華僑ですがこれも支那事變以來の結社に操られたものを取締は強硬を加へてゐます、歐洲戰爭の事に就いては關心を持つてゐない様でした

尚兩君は高商内寄宿舍に生活し今後三年乃至四年本島に在住して各自の希望の事柄について研究をなして母國に歸れの計畫をなす豫定である

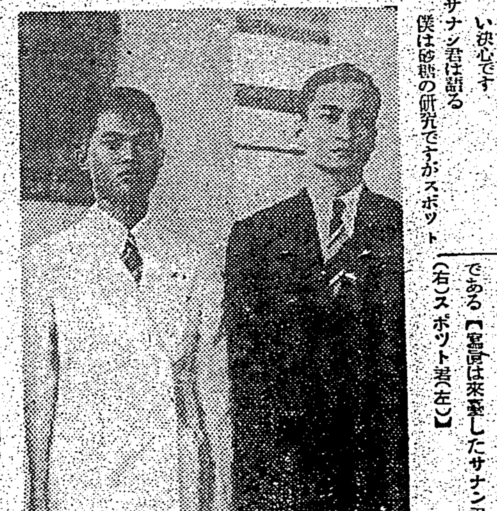

【寫眞は來臺したサナン君(右)スポット君(左)】

慢性マラリア脾臓に關する研究(血液像に就て) 鄭 金 塔
細菌性ランペシア患者供試 高橋 信吉
[illegible]炎(眼底血栓) 茂木 宣
細菌性疾患の化學療法に就て 武田 德晴

野菜値を釣上げた 仲買人らを戒告
臺所を脅した五人の奸商

先般來台北市內の蔬菜類は物凄い暴騰を示して市民の台所を脅かしてゐる狀態に鑑み州當局では市當局と協力の下に極力原因調査に努めた所端しなくも中央卸賣市場内の蔬菜仲買人、綠町三ノ二林万生(三)永樂町一ノ三三万生(三)綠町三ノ五一李金英(三)並に新起町二重埔子梁榮秋五三黃新發(三)の五名が先高を見越して依り價格を不當に釣上げ從來の仕入價格に對して平均六歩強(市場所定の利潤は最高一割)の利得率を無視して七月以降最近に至る迄三割乃至二十六割五歩の中間搾利を貪つてゐたことが判明、經濟警察[illegible]に對し州當局では十五日左の五名に對し戒告處分を行ひ今後は蔬菜類の卸利益は仕入價格(諸掛を含む)に對して最高一割五分、若しも小賣利潤を平均二割と定めて平均六歩を超過すべからずとし特別の事由ある場合の最高利潤に就ては此の限りに非ずとして其の場合は市場當局に經濟警察の[illegible]つて蔬菜價格の適正を圖ることになつた

大谷郵船社長總督を訪問

大谷日本郵船社長は十四日午後十一時基隆より來北したが、十五日午前九時半總督官邸に小林總督を訪問挨拶を述べ更に軍司令官、長官各關係部局長を歴訪した(寫眞は大谷郵船社長)

今曉の火事 大和町で二戸燒く

十五日午前一時半台北市大和町二ノ二[illegible]方から火を發し火勢物凄く[illegible]となり南は燒く間に同家を包んでめりめりと之を全燒、次いで隣の萩谷商店方に燃え移らうとしたが駆け付けた消防組、南署警官隊等の努力に依り漸く同四十分鎮火した原因は[illegible]て夜業に毀を焼くために用ひた火鉢の火が僅か許り殘つてゐて家人が就寝してから鼠が食べに來た其に依り火鉢の傍に積み重ねてあつた製造中の帽子が其の上に倒れてぶすぶす燃え上つたことに由るらしく階下が先に火の海となつたため家人四名は屋根を傳はり身を以て難を逃がれた、損害は一万五、六千円と見られ隣の萩谷商店は防火作業の為め殆ど半壞の狀態になつてゐる

甲船も神戸まで
乙船の基隆出帆は午後五時半 十七日出帆の富士丸から

內台命令定期船の內台航路の高砂丸、富士丸の兩船は從來臨時に門司より折返し運行してゐたが、十七日基隆出帆富士丸より甲船、乙船共神戸迄往復することになり甲船に屬する高砂丸、富士丸、高千穂丸の三船は午前十一時基隆發、三日目午後一時門司入港、同五時出帆、四日目の午前十時神戸着、乙船に屬する瑞穂丸、大和丸の二隻は十九日基隆發蓬萊丸便より午後五時三十分基隆出帆、四日目の未明門司着、正午出帆、五日目の未明神戸着となり、內地からは神戸出帆から四日目に甲船は正午、乙船は午後二時基隆着に變更されることになつた

庄代議士逝く

【山口十五日發同盟】山口縣第一區選出政友派代議士庄晋太郎氏は予て氣管支炎で宇部市の自邸で臥床中のところ、腹膜炎を併發十四日午後一時十五分逝去した、享年七十

紐育の盛り場燒く

【ニューヨーク十四日發同盟】ニューヨーク數百万市民の娛樂場コニーアイランドは今夏最後の催物として納涼祭週間を開き數十万の人出で混雑を極めたが、十三日午後二時半場内の一角から突如火を發し折柄の烈風に煽られて火は忽ち燃え擴がり阿鼻叫喚の巷と化した、十四日早曉に至るも鎮火せず有名な海岸遊路もステープルチエース・パークその他の娛樂場も忽ち灰燼に歸したが人命その他の被害程度は未だ判明しない

月例園碁會 臺北市染地町臺北園碁俱樂部では來る十七日(日曜日)午前九時半から月例園碁會を開催する由、當日は會費壹圓(晝食付)にて優賞者には一等より五等まで賞品を呈すと、會員外の飛入りも歡迎する由

今夜の放送

〔六・〇〇〕童話天[illegible]「大阪探偵物語「木星から火星へ」〔六・二五〕講演「日本科學」劇研究會〔六・二五〕講演「日本古典の再認識」文學博士[illegible]〔六・四五〕青年の時間「新竹州第二青年團」〔七・〇〇〕世界童話の旅(第一回)日本の卷「はまなすの野遊」臺北ラヂオオーケストラ〔七・三〇〕講演「滿洲國の發展について」[illegible]

定期航空

△內臺定期航空(上便)新高號は十五日午前七時四分臺北發、乘客は狩野正好(官吏)竹內三郎(會社員)井上銀二(ゴム業)八坂茂(官吏)大宿晋強(會社員)塚本カツ、外一名

蓬萊丸(來航) 十六日午後一時半基隆岸壁着の豫定 和田銀行頭取、能澤[illegible]理事、山岡昭和製糖專務、宮田臺大教授、日滿商事社員[illegible]諸氏その他旅客多數(十五日着無電)

あすの天氣

臺北地方 北東の和風晴後驟雨
北部地方 北東の和風晴後驟雨
東部地方 北の和風晴後驟雨
西部地方 北の和風晴後驟雨
南部地方 北西の和風晴後驟雨
概況(十五日) 七六六粍の高氣壓は北支方面にあり南東に移動し七四〇粍の颱風は北緯一七度東經一二三度にあり北西に進む[illegible]

今晚の映畫

◆タイゲキ 1日ニュース 2Gメンを語る 3神崎東下り 4素晴しき戰役女
◆第二世界館 1臨時ニュース 2國境西へ行く 3紹變染かつら豫告篇 4久遠の誓ひ
◆大世界館 1日ペテーニュース 2映畫月報 3新婚お化け屋敷 4宮島
◆新世界館 1氣まぐれ大納言 2軍國の妻 3ペテー・ニュース 4黃金面の祕密
◆芳乃館 1一休さん 2日・大毎・ニュース 3最後の審判 4朱嵐
◆國際館 1會議は踊る 2日ニュース 3未完成交響樂

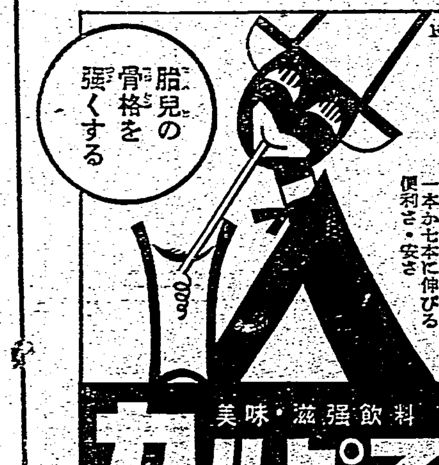

一本か七本に伸びる 便利さ・安さ
美味・滋强飲料 カルピス

母キヨ儀永々病氣療養中ノ處十五日午前七時三十分永眠致候間此段謹告仕候
何葬儀ハ十六日午後二時ヨリ四時迄ノ間ニ於テ竹町金光教會ニテ告別式相營ミ候
石井健ヒロ
吉岡政藏
佐野伊三郎紀
新倉榮一
中野虎藏
廣瀨恒次
中村小拾
舘野誠道
中原節郎
西門町會長 三谷芳太郎

葬儀御禮
國島健一
親戚 同

★開店披露★
昔なつかしの ミツキー
新時代に相應しい酒場
(麗人募集)
西門町 ミツキー 電二三九四

謝近火御見舞
巴會館 岡村謙
竹の家 舘野小捨

謝近火御見舞
大和町 御料理仕出し 助六

謝近火御見舞 (臺北市大和町)
臺北商事株式會社
帝國興信所臺北支所
菊谷商店
宮垣商店
榮輪舍
森永硝子店
石川疊店
田儆吉商店
朝日館
香川縣物產輸出協會出張所
大日商行
國榮商會
大和館
逢坂屋羅紗店

養毛 フケ止 メグミ液
フケ・痒み 拔け毛に!
御出勤前にメグミ液を四五滴…爽快な淸涼感と共にフケ・痒みを去り、頭の中までサツパリして、今日一日の能率的な活動を約束する!
拔け毛、若ハゲ防止にも無類の效果!
主婦之友社發賣
90錢 1.25錢
▲デパート・有名店にあり。▲試用見本(新聞名記入・東京・神田・主婦之友社へ)▲代理店 臺北 南邦藥工

國產最高級 萬邦ペン
見本(切手十錢封入請求)四錢貼付御請求乞ふ 東京小石川區丸山町一六 萬邦ペン見本係

大当り 燕のつばくろ
全國風靡の「つばくろメロデイ」世間の噂その儘に全く凄い賣行です
小林千代子 唄
ポリドール
PO 614

くろがねの力 (體育行進曲)
國民精神總動員中央聯盟推薦 大日本體育協會選定 文部省推薦
作曲・江口夜詩 伊藤久男 霧島昇 松原操 二葉あき子
內閣情報部選定 厚生省推薦
體育大行進 作曲・瀬戸口藤吉 帝國海軍軍樂隊
レコード番號 三〇三七六
コロムビア時代はレコード Columbia

理想的な調理法
美味と榮養との問題

醫學博士　有本邦太郎

食慾の秋となりましたので、豐富に出盛る魚類や野菜が食慾に上る時です。そして大いに健康増進を圖らねばなりませんが、ここで一つ考へていただきたいことは、食物の調理と榮養といふことです。調理によつて、食物の消化をよくし、食味を増す目的は達せられても、この際榮養成分の多くが損失されるとすれば、これは榮養效率の増進とはいひ難いものです。從つて食物調理にあたつては、これが美味しく調理されればそれでよいと簡單に片附けることもできなければ、榮養成分の損失へなければ味はどうでもよいといふことも出來ないわけです。から考へると食物調理も却々容易な仕事ではないのです。しかも、それに加ふるに經濟を考慮せねばならぬのでありますから益々厄介となります。

〇

調理の目的はこれによつて榮養效率を増進するにあるのですが、成分の變化からのみこれを考へれば、一般には調理によつて成分の損失破壞を伴ふものであり、調理の操作が複雜であればあるほどその變化が大きいのです。昔われ／＼の祖先が用ひた食物の食べ方は一般に極めて原始的でこの狀態では成分の損失も少いわけですが、その代り現在のやうに食味に變化少く、また美味にこれを食べることができませんでした。

〇

成分の損失のないことだけが、榮養效率の増進であるとすれば、私達は再び原始時代の食べ方に還ればよいのですが、食慾を増進し、これが生理作用によつて榮養效率をよくすることを考へますと、食物の調理にあたつては、ただに成分の損失を少くすることのみに捉はれてはなりません。そして飽くまでも食味を尊重せねばならないのです。ただ食物の味は調味料などを用ひてある程度までこれを加減することができますが、調理によつて失はれた榮養成分はこれをとり戻すことは一般に困難です。

〇

それで、調理による榮養分の損失を少くするためには一般食品の知識と調理と榮養の關係を知る必要があり、また美味しく調理しようと思へば、食物の味についての概念を心得、調理の方法を研究しなくてはなりません。

〇

榮養成分の損失がなく、しかも美味しく調理を行ふことは理想ですが、多くの場合この二つは互ひに相反する傾向があります。可及的に榮養分の損失を少くして且つ美味に調理することが望ましく、家庭の主婦方は從來の調理觀念を離れて、この點をよく考へ、いろいろと工夫研究していただきたいと思ひます。

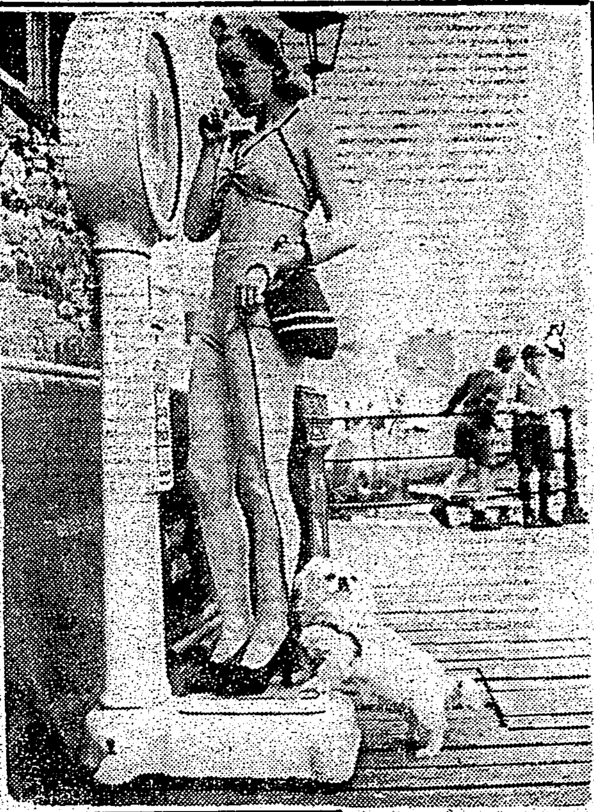

天高く女肥ゆ
"あれれれ、目方がなんだかふえて來た"
下らやチンコロすまし顔
"ヨーロッパの形勢はどうなつたかな"

返り咲く花（三）

司法保護思想宣傳一等當選　岡　富榮

◇七枚目

構圖　阿雲の家の正廳である。司法保護委員の林さんが訪れて來て円卓を圍んで阿雲夫婦と話し合つてゐる。

四、五日經つてからのこと、此の辺を担任して居る司法保護委員の林さんが、だしぬけに阿雲の家を訪れた。

「實は、私が今日來たのは、あなたに相談があるんです」

林さんは強い声で、阿雲の顔を見ながらさう云つた。

「私はあなたをお氣の毒に思つてゐます。二年前あなたは實際苦勞して居なさつた。おかみさんがチフスで入院、それに續いて子供さんが腸炎にかかつて、あなたも仕事が出來ない。あなたは金が必要だつた、そのあげく、私の家が不注意で戸閉りしなかつたので、誘はれるやうに入つたといふの事情を聞いた時、私は心から同情したのです。店のことで直臣に行つて居つたので、つい、あなたの出所を忘れてゐましたが、新聞であなたが中島警部の御子息を救はれた記事を讀んで、早速やつて來たわけです。あなたが世の中の人々の迫害や冷酷を、閉きりしながら堪へて來た、忍從に對し私は心から頭が下る。で、私はあなたに一つ今度引受けた建築を仕上げるまで一任してやつて貰はうと思つて來ました。強く立直つて、腕によりをかけて與れませんか」

阿雲の心は急にさん／＼と輝き始めた。

闇黑な過去の罪を許してくれるばかりか、職まで授けてくれようといふ林さんの氣持が、ひたと阿雲の心を搏んだ。世の百千の嘲罵も林氏の理解ある言葉によつてうち消される思ひだつた。

そして、拭いても／＼溢れ出るふしぎな涙と感情とが滲んだ夜氣を微に動かした。

◇八枚目

構圖　夕燒けの雲が美しく染つてゐる。子供たちの遊んでゐる姿が點々と見える。町外れの廣つぱである。

ある日、阿雲は、町外れの廣つぱで、出征兵を見送りに行く中島警部に出會つた。阿雲は早速林さんの言つたことを警部に打ちあけた。

「さうか、實は私もどうにかしてあげたいと思つてはゐたが、林さんに先手を打たれてしまつたよ。はははは……。だが私も及ばずながら林さんの後について加勢することとしよう」

中島警部は阿雲の話を聞くと、

「ありがたうございます。私のやうな前科者に、皆さんがよくして下さるので、こんな仕合せなことはないと思つてゐます」

「いや／＼、自分をそんなに見下げてはいかん。だが、前科者だからと云つて、昔の汚れを何時迄も悩むことは留らないことだ。人間である以上過失を犯すことはあり得るから――。再び為さざるこそ眞の隣情だ。くよ／＼することはない。涙と共にパンを食べたものでなければ、人生の味はわからない。今の苦痛は君の進歩の關門だ。失望せず一路邁進することだ」

「さうおつしやつて頂くと、胸のうちがさつぱりと明るくなるやうな氣持がします。私も皆さんのお力に縋つて、もう一度立ち上つて見たいと思ひます。さうして、少しでも皆さんの御恩を返したいとこの頃漸く決心致しました」

「さうしなさい。あんたが立派にもとの大工さんで働く日を待つてますぞ」

いたいけな少年團の行進が傍を通つて行つた。

◇九枚目

構圖　阿雲の仕事場である。小僧一人に四人の職人が林さんから頼まれた建築の仕事に忙しい。どうやら家の骨までは出來てゐる。

林氏の肝煎りで職場を得た阿雲は、その日から骨も惜けるやうな職人勞働の生活が初められた。ひたむきな自力更生、唯一途に右顧左眄することを知らぬ彼の性格から持つて來いの磁石はなかつた。建築大工としての彼の槌の音、鑿の音には生きもののやうな冴えと、そして明かさが漲いて居た。人と鋏は使ひやうで切れるといふ言葉があるが、それは本當だ。若し阿雲に、林さんや中島警部のやうな理解のある同情者がなかつたら、彼の前途はどうなつたらう。

世の多くの人々は實にしばしば色眼鏡で見る。事の眞相を知りもせずに、他人のちよつとした行為それも多くは過失をとりあげて、その人を永久に惡人にしてしまふ。國家の法律にも情狀酌量といふ温かい取扱ひがあるのに、世の多くの人々はさうした情け容赦がない。

それは冷酷といふものである。誰さう扱はれた者は無殘であらう。誰が良心に照らして惡を犯さぬ者があらう。ない！ない！それは人間だからである。

阿雲は仕事を樂んだ。彼の仕事場には理屈はない、明かである。鑿のひびきに混つて、輕るい鼻唄さへとぶ。

向ふ鉢巻の若い大工が、晴れ晴れとうた愉快な唄である。

洋裁の基礎學（一）

清水登美

採寸法

A 採寸法

【注意事項】

1、採寸する人はすべてに清潔である事
2、採寸される人の左横からはかる
3、なるべく肌に手を觸れないやうにして順序よく速かにはかる
4、上着の採寸は下着を着てゐる上からはかる

【採寸の順序と位置】

1、胸圍（バスト）乳筋の上を平に一呼吸間はかる
2、細腰圍（ウエスト）胴の最もくびれたところをはかる
3、腰圍（ヒップ）最も太い部分を平にはかる
4、背丈（バック・レングス）頸骨からウエストまでをはかる
5、着丈（ドレス・レングス）頸骨から膝上まで年齢と流行により加減する
6、脇丈（サイド・レングス）細腰から膝上まではかり、年齢と流行によつて加減する
7、袖丈　頸骨から肩を通り手首まではかる
8、肩幅　左右肩骨の間を眞直ぐにはかる
9、腕廻り　腕の付根と肘の中間をはかる
10、手首廻り
11、手甲廻（オーバー・ハンド）手をひろげた中間をはかる

B 標準寸法

1、背丈　三歲、一三・五糎、一歲增す毎に一・二糎づつ加へる
2、半胸圍　三歲、二六糎、一歲增す毎に一・五糎づつ加へる
3、背總丈（ドレス丈）背丈の二倍（約膝までの長さ）八歲以上十二歲まで背總丈に一歲毎に約三糎づつ加へる
4、脇丈　背總丈より背丈を減じたもの
5、袖丈　胸圍の四分三
6、袖丈　袖丈より肩幅の二分一を減じたもの

この標準寸法は長期に亙る實際と研究の經驗から我國人の體型に依つて組み立てたものである、しかし各人の特質や年齡に依つて多少の差異があるので、十二歲位までの標準としては適用されるが、それ以上は着用者各自の實測寸法を照合せて欲しい

標準寸法は裸體に依つたものであるから、エプロン、コート等上に着る物の作製には、着衣分の弛みを加へねばならない

裁斷法の種類

A ドラフテング
1、特種の器具、尺度を用ひる
2、製圖を紙の上にして型紙を作り、これを生地の上にあてて裁つ

B ドレイピング
ボデイ又は着用者の體に直接生地をあて要所をピンでとめてデザインして裁つ

C フリーハンドカッテング
1、生地の上に直接製圖線を引いて裁つ
2、原型だけを用ひて、生地の上にデザイン線を引いて裁つ

有合せの布でネクタイを

ネクタイも新しいのを時々求めるとすると却々馬鹿に出來ぬものです。もし御家庭にある有合せの布で旦那樣につくつて差上げたら喜ばれる上に、その上お金は貯金箱へ入れられるわけです。布は羽二重でも御召でも結城ならば結構な絣。變り縮緬なども面白いでせう。

作り方　一尺巾、長さ一尺五寸位の布を圖の如くに裁ちます。芯地は毛繻、なければ晒地の木綿を圖の如く裁ちます。

縫ふのはごく簡單で、裁つから仕上げるまでに三十分もあれば十分です。

先づ（イ）と（イ）（ロ）と（ロ）を細かくはぎ合せ、ここをかけてはぎ目を割ります。

次に芯を眞中へおき（ハ）と（ハ）（ニ）と（ニ）を合せ（ハ）から（ニ）までの間を細かくくけます。勿論くけ目はネクタイの裏中心になる樣にします。くけ殘したところ及び兩端の三角形のところは細い目にまつり、アイロンを裏からかけると仕上りになります。若し芯布が動くといふ樣な不安がありましたら、表に針目が出ぬ樣に裏から芯布をとぢつけておいても、又は首にあたる部分に、ミシンをおかけになつてもよろしいでせう。

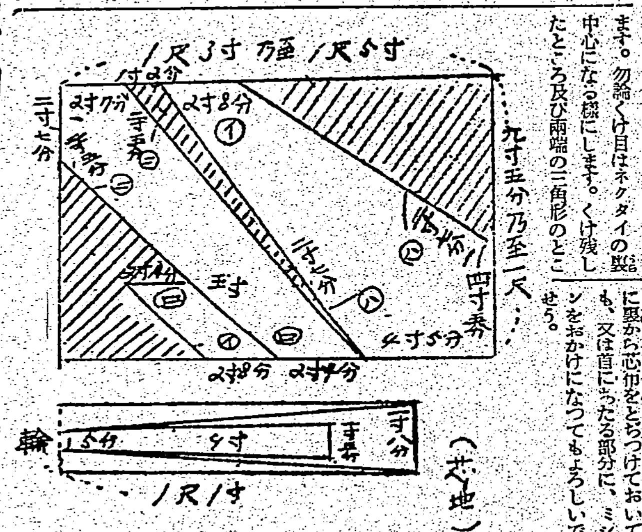

家庭で出來る美味しいパン

子供はパンを好みますが、それは、形と色、御飯と變つた味、それに秋など御飯を子供がすかずので特にお八つにはパンが喜ばれます。それで、家庭でごく簡單にパンが作れたら、衛生的なおいしいものをいつも食べさせることが出來ます次の製法によるとどなたでも容易にパンがつくれますから、お試し下さい。

（器具）もと種用として、瓶戸引鍋一個を利用として淺い箱又はバケツの類一個、笊一個。

パン燒き用として、天火又は四角な空罐（パン燒器）一個、七厘一個。（瓦斯七厘でも可）

材料（食パン二斤分）小麥粉二百五十匁、豚脂八匁、食鹽一匁、酵母半個、馬鈴薯二十五匁、砂糖（又は蜂蜜）七匁、玄米一合（二十八匁）、小豆七匁（二十八匁）

◇もと種の作り方（前夜作業）◇

酵母は御飯湯を入れたる容器の中に約二十分間蒸した後、擂鉢に入れておく。

馬鈴薯はよく洗ひ二三分の厚さに薄切りとなし、これに約二倍の水を入れて煮熟しその汁を捨ててよく擂つぶし、これに清水五合を入れて溶き、前の酵母、砂糖（五匁）を入れてよくまぜ合せ、壺をして華氏八、九十度の溫度を保ち十二三時間おく。

混合物の準備　玄米はやや沙目に炊いて玄米飯を作り、冷却しておく、小豆は一夜前より水に浸しておき、その水をとり捨食鹽少量を入れ、軟かく煮て笊にとり、水氣を切り冷却しておく。

◇捏ね方◇　前のもとだねを裏漉しにかけ、その汁に砂糖食鹽及び豚脂をまぜ、これに小麥粉二百五十匁を入れて十分に攪拌し、約一二時間そのままとし、表面に十分泡がちたる後殘りの小麥粉、玄米飯及び蒸小豆を入れてこねり、その上を布にて蔽ひ、華氏八九十度の場所におき（約一時間）二倍大の容器に膨れたる時更によくこね、中の瓦斯を拔きパン型（型の內面に脂肪を敷く）の半分の大きさに丸めて型に入れ二倍大（約三十分間）の大きさとなる迄溫蒸、華氏八九十度に放置する。

◇パンの燒き方◇　以上出來たる生パン（ドウ）の表面に砂糖水を塗る。次に天火又は燒カマドに入れ七厘にかけて強く、大體四十分內外で出來ます。

雜誌紹介

▲子供の理科（第一號）臺北附近の昆蟲類（三輪勇四郎）紗帽山の地學的觀察（宮田芳郎）臺北市及近郊の植物（森永彥）昆蟲の採集と保存（日本理科學會）及子供の調査研究報告多數を收む（市內兒玉町二ノ二臺北子供理科の會）

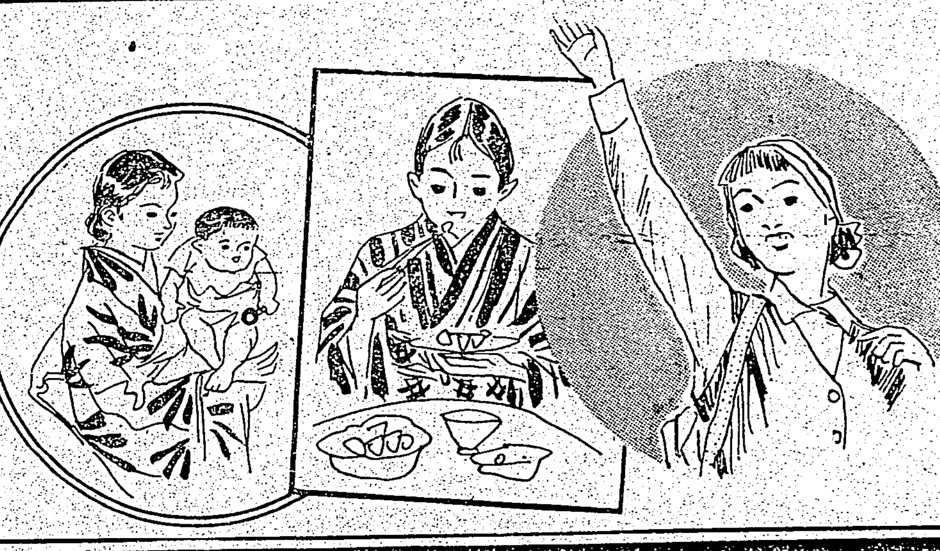

肉體の鍛錬が行き屆いてゐるから、榮養がよいからとて婦人病白帶下がよくなると云ふ事のないのが婦人病の特長でせう。夏場は健康でも疲勞が激しく立居が大變臆劫なのがあたりまへですが、婦人病には特に疲勞が際立つて強く、家にゐる人も、外に働く人も額に汗の玉、動悸の激しさに襲はれますが、なんと云つても自身にも不快この上もない白帶下の異狀はいくら臆劫でもてまめに處置をしなければ、種々の痛み不快が一層身に喰ひ入ります。

白帶下は病から治療で

汗の出るのと同樣な白帶下はこの季節にはズット增して來ます。手當としては一時的に匂ひで紛らせたり外部の炎症を目的にしたものが一番多く行はれてゐますが現に帝大病院婦人科を筆頭に、全國有名病院で使用の高級婦人藥ワセトン球はこんな季節に、こんな重大な時節柄に、使用甲斐のある最も進歩した治療の出來るのが特長で、醫科大學教授のワセトン球實驗報告が學界有數の婦人雜誌にのつてゐる程です。

三新療法で一時に

製藥術が最も進歩してゐるので浸潤作用と云ふ病心に行き亘る獨特の作用がある為、使用後の後始末いらず爽快で、夏場にはこれが一番はつきり現はれます。

ガツタリ組んだ藥效

藥の組成は最新婦人病治療の原則となつてゐる內部の殺菌消炎收斂作用及び鎮痛制泌、消毒滅菌その他不快止め諸作用の協力治療と、醫學的新療法と云はれる細胞再生療法と女性ホルモン外用療法とが苦心研究の方法が出來るので、効果の上に少しの違ひなく、こしけとその不快のとまり方、種々の下部の痛みのとまり方に驚々と感謝をよせられてゐます。頭重頭痛、耳鳴り眩暈、肩凝り冷え症的な便秘等も同じ病芯から停はる症狀ですからよい結果が得られ、普通は一日に一球で充分。肉體疲勞、榮養、ワセトン球の使用この三ケ條で夏期も健康に爽かに活動して頂きます。

價格　六球七十錢十二球一圓廿錢廿四球二圓卅錢六球三圓四十錢送料各十五錢▼病院包一四四球十三圓も治療便宜の為一般にも使用出來ます。

お求の注意　全國有名藥店デパートでは必ず帝大病院使用の「ワセトン球」と云つて下さい。品切れなら代用藥お求めなくすぐ總代理店東京芝區通新町十二合名會社河原商店（フリカへ（東京三三五〇一九番へ局で拂込む）カワセ御便利方法で御申込次第急送致します▼藥代で何球送れと御申込みなれば內地に限り代金引換でお送りします。

無代進呈　女性必讀の治療衛生書である「女性の新生理學」御申込次第進呈

キキメとキレイさ

橫濱・中區・黃金　香山妙子

本月十四日よりワセトン球を使用して居ります。お隣の奥さんの御勸めでこの藥を選びましたが、主人の友達が藥店なので貴店の御藥を使ふ樣にと云つて買つて參りました。お藥のキレイな事とキキメのよいのに驚きました。

▼茨城・鹿島・高松村・道山明子樣御言――

此の間ワセトン球早速お送りして下さいまして有難うございます。大變工合よく使用便利なので喜んでゐます。六球代引で頼みます。

秋の婦人病治療はこれで安心です

純良白葡萄酒　白玉ホワイトワイン　御婦人お子様にも

病弱に
産前産後に
食前の一杯

疲勞の恢復に
体位の向上に
食前の一杯

童顔の勇士は美しい眼をしてゐました

25錢　45錢

眼科藥　スマイル

東京 大阪　株式會社　玉置商店

N-1

ぬれつばめ

簡單便利　天下一品

萬人渇仰の絕品！たゞ塗るだけです。

便利とした、ぬれつばめの自然美の前に、美の女神さへ默つて頭を下げます！

★五大特長

㊀水も湯も不要其まゝスグ染る
㊁洗はずともキレイに染る
㊂切手折毛の心配更になし
㊃チューブ式でトテモ便利で經濟的です
㊄トバシリが散らずにお肌や召物を汚さぬ

定價　チューブ式

各藥店デパートにあり

小林大藥房

日本ソース界の草分け

イカリソース

五分の一にて充分

國產最高品

我等の東亞は我等で築け（國策標語）

アレ性の方に！
お化粧おとしに！

―アレ性の方は洗顔後や水使ひ後に必ずウテナコールドを！強力な榮養が滲透してお肌に潤ひを與へ、艶々しい素肌をつくります。

―日ヤケした肌の御洗顔やお化粧おとしには理想的なクリームです

―淺化粧下に用ひると白粉が美しくツキます

お肌が若返る！

秋の美容工作に……

いつまでも日ヤケした肌を放つておくと大變です。秋になるとそれが小皺タルミの原因となるのです

先づ強力な榮養を……

―この小皺タルミや肌アレを解消して美肌をつくる秘訣は、就寝前にウテナコールドでマッサージなさることです

―強力な榮養がグン／＼お肌に滲透して皮膚の生活力を高めますから、睡眠中に見違へる程お肌が若返るのです。

純脂肪性

強力榮養素

ウテナ コールド クリーム

14.9-3.4

情熱の飛沫 (110)

高見順作 田代光畫

波の上（一）

「――難攻不落の惑しの的場孫子さんが遂に陷落して、何かほッとしたですよ」

安孫子は、文藝部の方へまで出張つて行つて、さうした話をするのだつた。

ここは、隣に「藝術家御控室」と金文字の入つてゐる部屋である。

「的場さんといふと、宣傳部の、あの綺麗な……」

谷田部である。

「さうですよ。男を輕蔑したやうな顏をした……」

ぷんぷんと谷田部は頷きながら眼を部屋の隅にやつてゐた。

――園花久美子がゐるのだ。

吹込監督と、樂譜を中にして向ひ合つて、吹込の打ち合せをしてゐた。

谷田部は、久美子がこの部屋に入つたのを見て、つけてきたのだ。その谷田部を追つて、安孫子がまた部屋に入つてきたのだつた。

「――男を輕蔑したやうな顏をしてゐたのが、たうとう……。で、ほつとしながら、でも、何か寂しいですな」

「さては、惚とッたな」

「それもあるですがね」

「――はつきり言ふですな」

「だつて――みんな、あの人には惚てゐた。惚てない奴なんて無いですよ。何しろ素晴らしいですからね」

「たしかに素晴らしい」

「しかし惚れてゐながら、その男を輕蔑したやうな顏が何か癪だつた。――で、誰でもいいから落さないかと、そんな氣持でしたね」

「――分るですね」

「ところが、その相手が、――さう言つちや惡いが、吉平君とは……」

「あの洋樂部のおとなしい……」

「おとなしいと言ふよりモソモソした……」

「困るんだか困ないんだか分らない……」

「さう。――實際女つて分らないですな。人もあらうに……。さう思ふと、何か寂しいんですよ」

「結婚するんですか」

「さ、そいつは」

ニヤリとして「もし結婚するんだつたら、僕等、ハイキングに行つた連中が全員媒酌人になりたいところですな」

「ひえ――」

「ハイキングが取り持つ緣かいなですからね。兎に角、湖畔のラヴシーンは悪かつたですよ。うただと思つたら……」

と、安孫子は上衣の胸を叩いた。

「なんですか」

「へ、へ、へ」

「――寫眞？」

「滅多に見せられんですな」

「こりや驚いた。――ラヴ・シーンを、あんたに撮らせたんですか」

「いいや、こつそり背後から。――だから、實に眞に迫つてるて……」

「見せて下さいよ。さう焦らさないで……」

「ところが、殘念ながら、ちよつとピンぼけでね。なにせ、慌てて撮つたものだから。それに、こちだつて顫えましたからね。昂奮するなッたッて……」

「いいから、見せて下さいよ」

谷田部は、昂奮した聲だつた。

安孫子は勿體振つた手付きで、おもむろに、寫眞を取り出した。

――二人の前に立ち現はれる先きに、事實うしろからパチリと撮つた寫眞だつた。曖昧模糊とした寫眞だつたが

「ふーん」

谷田部は大袈裟な唸り聲を出した。

――久美子は、思はず、その聲の方に眼をやつた。二人の話を殘らず聞いた久美子だつた。

新映畫 松竹大船作品 純情二重奏

監督 佐々木康
撮影 野村昊

配役 高山榮子…高峰三枝子、黒田先生…鈴木孝江、榮子弟唯夫…横山準、叔母おすみ…吉川滿子、河田武彦…松平晃、松井先生…齋藤達雄、娘八千代…木暮實千代、妻恒子…岡村文子、關一郎…細川俊夫、村川弓子…ミス・コロムビア、内弟子榮子…奥山彩子、其の弟子達…リズム・シスターズ、宣傳部長津山…山内光、河田の秘書平林…大山健二、アパートの藝術家桑原…伊東久男、同酒井…吉川道夫、同野澤…毛塚守彦、浚渫家…坂本武、吹込室歌手A…中野忠晴、同B…淡谷のり子、街の歌手…リズム・ボーイズ、新曲發表會歌手A…二葉あき子、同B…霧島昇、小栗なみ子…森川まさみ、大日印…近衞敏明、漫才師ボンド…千太、同フラン…万吉、朱雀世アパート主人…如月輝夫、同主婦…出雲八重子、喫茶店の女A…羽田登喜子、アパートの踊り子A…汀陽子、同C…三谷幸子

横濱 演奏旅行の一夜、土地の顏役をしてゐた母の妹さくとのロマンスに榮子の實家となつた有名な音樂家河田武彦に、万事將來を相談せよと云ふ言葉を臨終として我が子の如く榮子を育てた母は突然逝つた、初めて知る意外な秘密に制服の處女榮子の心はふるへた母校に音樂の敎鞭をとる黒田先生から常々音樂の天才を激賞され、聲樂家へのほのかな夢を抱いてゐた榮子は、寂邈に堪ずべく弟唯夫を連れ父に會へる喜びと希望に燃えて上京し、河田家を訪れ一切の事情を打明けたが、武彦は父子の名乘りを拒み仕方なく榮子は黒田先生から紹介された小粋な子爵音樂家のアパートに訪れたがすでになみ子はそこに居ず途方に暮れた姉弟は、このアパートに住む愉快な連中、作曲家の野澤、桑原、酒井、漫才師ボンドとフランに救はれた榮子を我が子と知つた武彦の惱みは大きくレコード會社から依頼された作曲を弟子の關に依頼した、關は或日榮子達とピクニックに出かけ美しい自然と榮子の優しさにうたれて遂に傑作は成つた、やがてこの曲により新人コンクールが行はれ最後に選ばれたのは榮子と武彦の娘八千代である、八千代こそは武彦の聲樂家の娘としての身分であつた時すでに生れるべく運命づけられた乙女で審査員武彦は義理にはまれて男子榮子より八千代を推しその結果あくまで公平に榮子の天才を認める關の憤慨を買ひ彼は曲の撤回を申出た、榮子は關に勵まされて村川弓子の聲樂研究所に通ひ日夜勉强を續けた甲斐あつて素晴しい上達振りを示し、再び關の音樂によつて遂に武彦は榮子を推薦した、榮子を愛する關の喜びに引きかへ關に結婚を申込んで斥く一蹴された八千代はあくまで榮子の發表會に横槍を入れると迫つたが榮子が妹であると知らされて音樂も戀もあきらめたやがて万天下の人氣を呼んで盛大に發表會は開催され、都下の有名な聲樂家に伍して舞台に立つた華華しい榮子のデビュー振りにタクトを振る武彦も聽衆に來た朱雀世の佗しい街の藝術家連も嬉しい喜びと感激に浸した、武彦は喜びと安心の餘り遂に倒れた、そして榮子と關は八千代の尊い愛の犧牲によつて蜜月の旅をかね海外へ留學することになつた、その出帆の日濱山の音樂關係者達に送られ八千代の振るタクトに和して合唱される思ひ出の歌に、鹿島立つ人の胸ばびそやかな哀愁が流れてゐたのである

兒童映畫について

この頃十錢館とか十五錢、二十錢館といふ風に安い料金で數種の短篇映畫を添へ物に内外ニュース映畫を加へて客を呼ぶことが一つの傾向となつて來た、そこで問題となるのは、それらの館の中で特に文化映畫館と銘打つてゐるものはその名の示す如く文化映畫を上映するのが建前であるからさは較的少いが、いはゆるニュース映畫館なるものは、現在の儘ではまだ兒童を入れるとすれば不備な點が少くない、文化映畫館は一般小學兒童には往々程度が高いものもあるから、將來はどうしてもニュース映畫、文化映畫を基本としてこれに兒童を惹きさせない短篇ものを加へた館か相當の都合には一ケ所位現はれてよからうと思ふ

そこで、問題といふのは何かといへば

（1）極彩色漫畫――であるからといつて必ずしも子供映畫ではないといふ點である、お馴染のミツキー・マウスにしても例のポパイにしても、物に依つては特殊の商品の廣告を多分に織り込んでゐる、從つて廣告效果を擧げるためにかなり際どい場面さへ現はしてゐるヤンキーの青年男女が面白がつて見るために作られたものも少くないから彼我國情を異にした日本に於て、單純な考へからマンガ映畫即ち兒童映畫、極彩色映畫即ち兒童映畫と輕率に定めてかかるわけには參らぬ

×

（2）文化映畫と稱するものの中で兒童の生活に直接關係のないもの、兒童の興味をそれほど惹かぬものは大して兒童の知識を啓發するに役立たない、例へば童話劇の道具や、國策劇などは大人に生き甲斐人にとつては興味があらうが、兒童の關心を惹くには物足りぬものがある、兒童の興味を惹くには、やはり兒童の生活に即しものでなければならない

（は見られさうな筈なのである）

兒童映畫の認定方針

「映畫法」に伴ふ兒童映畫の認定は檢閲官が任命されれ法の實施と同時に行はれる筈で、松浦兩認定官と共に多年敎化及び認定に經驗を有する人材に無理のない認定をするものと想想されてゐるが今回の認定は主として敎育上の立場から行はれるものである爲め六歲未滿（小學以前）のものには制限を加へない事になつて居りまた認定も「觀せて良い映畫」「觀せて惡い映畫」だけを選ぶのでなく「良い映畫」が自然に認定されるやうにする方針で、また「映畫法」中には制限されてゐる中等學校生徒に對する觀覽制限も從來通り保護學會、教養關係等の校外團體に於て適當な措置が講ぜられる筈である

將棋高段者對抗戰 本社主催

先 △六段 石井秀吉 ▲六段 飯塚勘一郎

【第一局の六】

△五八飛（一分）	▲七二桂（四分）
△五九飛（一分）	▲九五步（二分）
△同 步（一）	▲九七步（一）
△八六銀（一分）	▲六五歩（一分）
△同 步（一）	△同 桂（一）
▲七五步（二分）	△同 步（一分）
△六六角（一）	▲八五步（一）
△九七銀（一）	

（圖は五三同金迄の局面）

九	八	七	六	五	四	三	二	一	
香	桂						桂	香	一
	飛						銀		二
				金	金	步	王		三
步	角	步	步	步	步		步	步	四
						步			五
步		步	步	步		銀		步	六
	步	角	銀		金				七
	玉	金				飛			八
香	桂							香	九

持時間各九時間 消費時間累計 指手九十七手 石井氏 二時五十一分 飯塚氏 一時五十八分

攻擊寸前の一呼吸

八段 齊藤銀次郎

石井氏、▲五八飛は苦心の著手である、若し敵八五步を狙へば、五五一歩、六六歩、六六步、同角、同角、同銀、六五角打で十手、五一銀、四一銀、六五同金から、五一銀、四一銀、同金直ぐ、六五では、二銀の手番にするのは、最大とし、先手の角筋に三手のものと思はるる、手筋の上からもこれは寧ろ先手の有利であるやうだ、併し局面は手番を換へないので、七三桂と目立つ策を勸めないので、七三桂と目宝したのは當然

石井氏も敵に目星されては、自ら仕掛けてゆく肩がちよつと見當らない、それゆゑ五九飛と引いて、一先づ狀勢を觀つた、ここらの呼吸が、實戰には最も大切であるここ五五步と仕掛ける手もあるやうだが同步、同飛、五四步、五九飛、次に五五桂打あり、自ら陣を求めるやうなものだ

飯塚氏の九五步では、一たん三二銀と引きたかつた、かうして玉の陣を深くし、敵が三二銀引を惜めんとして一九飛と寄つたら、その時九五步と端步を仕掛けて絕好の攻め合ひとなる、攻めるは守るなり一で、攻めに掛る前、一先づ守りの手を指すが為の手立なるもの、九五步の仕掛けは攻めとしては上々であらうが、一二銀のままでは、守備に於いて未だし

石井氏は極力防戰し敵を消し、切りに寄る意味に、惜しい手許だが持駒を打つてガッチリと凌いだ、飯塚氏は劍客の如く身を長引くに立てて陣に對し、眼は炯々として鋭く一發逆襲を狙ふ石井氏は肩を折り曲げるやうにして盤に覆ふ首を振つてあちらこちらと陣を詰めて行く好個の對照だ

石井「惜しい局だが、」と打つて了へば、八六銀、飯塚「まう打つてしまへ」と八六銀、飯塚「さう打つたどうも銀を壽むれるてるとつなくつてく」とホッとした顏

木村名人講評

後手九五步は敵陣の攻撃に甘んじた手で、ここで攻撃を取るのは無理であるが、先手は戰に持勝に手のないところであるから、三一銀と生きぬ手、或るべき手段に取るべきである、當手八六銀打は、致命的と言ふべき手筋であるを言つてゐる（木村）

週の映畫

結婚スクラム

十六日から國際館

監督はマイケル・カーティズ、出演はロザリンド・ラッセル、パトリック・ノウルス、ニロール・フリン、オリヴィア・デ・ハヴィランド・檢閲――婦人記者クリスティは若い新聞社長パックレイを說き伏せて彼女の唱擧友達ランス・フィールドを編輯長に復歸させる長の婚約者ロリの祖父で千万長者のデイリングエルを利用しようとするが失敗したので彼を新聞で攻撃し、一方老人が擴張の汽車の經事に凝つてゐるのを知つて汽車の競爭に勝てば十五分間の會見を許すことになる、そんな事からロリを愛するやうになつて結婚の運びになるので社長の債權を買ひ社長は女の方は接吻の男と互に愛し合つてゐたので一問題を起すが結局愛した者同志が結ばれる――同時上映クリスティと結婚する、ところが

臺北音樂會の演奏曲目

臺北音樂會の十六日夜新公園音樂堂に於ける演奏曲目は次の通り

一、行進曲 明 松 クラーク作曲
二、円舞曲 共に愛すべし シュトラウス作曲
三、唱歌集 銀の星 桑原健二編曲
四、歌劇 カルメン拔萃 ビーゼ作曲
五、描寫曲 森の水車 アイレンベルグ作曲
六、箏曲 松の榮 臺北音樂會編曲
七、幻想曲 光と空 ベルゲンホルツ作曲
八、民謠曲 トロムペット獨奏 ガンヌ作曲 作品第二番
九、序曲 北極の光り ワイト作曲
十、行進曲 愛國 海軍軍樂隊編曲

海外小話 シュトラウスの遺産をウキーン市が保護沒收

ワルツ王と言はれたヨハン・シュトラウスの子孫達が所有してゐる不動産をはじめ彼の作品に對するあらゆる權利が維納市に沒收されて市有とする事になつた、この維納市の處置は全くシュトラウスを愛惜し敬愛する意味からなされたのでこの法令によつて彼の有してゐた貴重なものが逸散する事が防止され國外に持出されるやうな事が絕對になくなる譯で啻に維納のみならず世界の樂界に興味ある話題となつてゐる

台日柳壇 塚越正光選評

課題「辭職」（五）

時期を見て辭職する小役人
臺北市 悦 千

どうせ出世する程の働きもないとすれば、恩給がつくのを潮時に辭めた方が役所の都合もよい
故郷の母へ辭職は內證なり
草山 美穂 南我

隠すよりは明けるでやつぱり母を心配させることに氣がつかないのが私達凡夫のすること？
恩給がついて方向轉換す
臺南市 富 美 七

この方向轉換者の中で迷惑なのは民間會社へ天下りのそれである、監督官廳への楔にもならないとあつては嫌はれるのも無理ではない
生字引後任がゐて口惜しがり
臺北市 多 寡 坑

同といふ皮肉なことだらう、然も生字引が自負が强ければ強い程さや ふんな のだから面白い
（佳吟）
官服を倅にゆづる朗かさ
基隆市 川盗 貞子

官服を脫いだ今日から若返り
臺北市 鶴 鶴

どつちも官服だが、……かささと詠つてゐる前の句より、それを詠はない後の句の方が朗かささを感じさせるのは老巧である
辭職してやつと記者とも仲直り
臺北市 夜 砌

事件の說明がないから句中の圖合點に過ぎないが、その事件を想像してみたくなるのがよい
會社まで辭めたい氣持課長補
大阪市 中野 吉弼

辭職までには行つてないが、その氣持が首肯けるし、係長補という背景もよく利いてゐる
丸腰になつて世帶がちと昇り
虎尾街 博 坊

沒入した經驗がないと解らないかも知れない、句末は虛五の師筆を玩味されたい（佳吟）
臺北市 湖井 嶋天
五七五ではなく七五五六かとしては理つてゐる、そして內容としては作り過ぎてゐる位ないかも知れない（佳吟）
次の課題
◇タオル（十月十三日締切）
◇（十一月十二日締切）

商況（十五日）

臺灣正米市場

前場

	當	中	先
▲一期蓬萊	三三、四	三三、〇	三三、六
	一車	三三、〇	三三、七
		三三、〇	三三、六
		四車	四〇車
▲一期丸糯	不申	不申	不申

中場

	當	中	先
▲一期蓬萊	三三、六	三三、五	三三、六
	五車	八車	二車
▲一期丸糯	一五、六	不申	不申
	一車		

臺灣正市公定相場

▲一期蓬萊	三三、五	三三、四	三三、四
	大車	二五車	二六車
▲一期丸糯	一五、八	不申	不申
	二車		
▲出來高合計四二三車			

基隆在庫米

十五日朝現在
一期蓬萊米 二八、三二七袋
一期丸糯米 一九、九四〇
一、二期蓬萊白米 一五、九〇七
一、二期丸糯白米 一、三八八
一期在來白米 一、一七〇
一、二期在來玄米 一五、三九一
合計

高雄在庫米

十五日朝現在
一期蓬萊米 四三、一八四袋
一期在來米 一三、六五七
一期丸糯米 一、一五五
一期長糯米 二八九
二期長糯米 三六四
到着米 一一、〇三一
二八、一二三

臺米現物相場

	前日比	
北部一期蓬萊米	一三、七五	同事
中部一期蓬萊米	一三、九〇	同事
南部一期蓬萊米	一三、五〇	同事
北部一期丸糯米	一五、四八	三高
中部一期丸糯米	不申	
南部一期在來米	不申	
一部一期丸糯米	不申	

東京長期總取組

當限	中限	先限	合計
六八四	四九五	七二〇	一、九六〇
株	株	株	株

（高 安）八三、一五一、四一一、六〇〇〇 ……

倉紡新	六七、五	東レ新	一〇二、三
洋紡工	五九、〇	同 新	四七、〇
大東紡	四八、三	同 新	一九、〇
帝麻	九一、七	同 新	九〇、五
東電	六一、五	昭和新	八〇、〇
臺糖新	六四、四	帝糖新	四一、九
沖縄糖	三八、九	電化	六四、九
日糖	八六、〇	滿業	八一、九
東株	一五六、九	東新	一六〇、三
郵船	一〇四、一	同新	八八、三
商船	九四、八	同新	六三、七
石川島	六九、三	同新	七二、一
浦賀	八九、三	同新	八五、〇
重工新	八七、八	日立	八〇、五
池貝	七七、六	北炭	六四、五
九炭新	四三、四	磐城	三三、八
入山	七六、〇	東邦炭	三三、八

大阪短期前場

東京銀行實株

日銀	五三八、五	同新	三九〇、〇
正金	二〇二、二		
勸銀	一二三、三	同新	三六、五
興銀	一二三、五	同新	九四、六
朝銀	九四、〇	同新	二七、四

東京國債前場

	寄	引
甲、五	一〇五、〇〇	一〇五、〇〇
二、五	一	一〇五、〇〇
米貨六半	四〇五、五〇	四〇五、五〇
同五半	三九五、〇〇	三九六、〇〇

東京短期前場

	寄	引	高	安
東新	一五六、六	八八	九五	六一
大新	八三、〇	三三	四八	二五
鐘紡新	一七五、〇	四五	五〇	四四
帝人新	一二四、九	五六	五八	四一
東レ新	一一六、六	八二		
日魯	一〇一、〇	一八	二〇	〇八
日産	八一、二	一六		
鐘紡	八七、六	七八		
郵船	一〇三、九	五七	五七	三五
重工新	八八、九	九五	九五	
日石	八七、〇	九五	九五	八〇〇
日立	八六、六	八三	八三	
日産業	七八、一	九二	一	六〇
昭電	八六、九	六九	一	
東電	六〇、七	二一	一〇二	一八
滿鐵	七〇、八	七〇	七〇	一
北炭	七九、三	一〇〇	一〇〇	〇七
日魯新	七九、三	八〇〇	一	九九
臺電	八〇、五	一	一	
日曹	七二、八	一一三	三四	二八
大倉新	四一、八	一九		
ラサ	六二、三	二九	一	
	七八、五	八九		

東短取組讀合

當限 三一三六、〇六七〇〇株 中限 三〇六万二千五百株 先限 二三九万三千二百株（以下判読困難）

東京長期前場

東京新	六七、九	同新	一四三、〇
鐘紡新	一七三、九	帝人新	一一三、七
日立	一〇七、〇	片倉	三六、九
東瓦	一一三、九		一一七、九

大阪長期前場

	寄	引		
大株	八六、九	三〇	三四	六九
大新	八二、七	六三	六三	二九
東新	一五七、二			
鐘紡新	一七四、六			
同新	一二五、八			七四
帝人新	一一三、八			
滿業	一一七、六			
日糖	一一八、一			
臺糖新	一一〇、九			
沖縄糖	三八、九			
商船	九四、一			
同新	六三、一			
郵船	一〇二、五			
同新	八六、八			
日窒	八〇、八			
同新	四七、五			
日石新	五四、四			
倉紡新	六七、六			
日石	七六、九			

大阪砂糖現物

三温〇BB	一二四円八〇錢
三二円七〇錢	同（目）一二四円八〇錢
分蜜M3	
二二円二〇錢	耕地白糖A双
精糖（袋）	一二四円八〇錢
同（袋）一二四円八〇錢	黑糖 一四円七五錢

神戸豆粕前場

	寄	引
十二月限	七、五四	七、六二
一月限	五七	六五

大連特産前場

	寄	引
大豆現物	八、九〇	九、〇〇
九月物	六六	七八
十月物	二六	三七
十一月物	七、九五	八、〇〇
十二月物		
豆粕現物	三、四八〇	三、五四〇
十月物	三八〇	四四〇
十一月物	三、二〇〇	三、三〇〇
十二月物	一七〇	一七〇
豆油現物	一八、八〇	二〇、七〇
十一月物	九、〇〇	一九、〇〇
十二月物	八、〇〇	三〇

大阪棉花前場

	寄	引
九月限	六四、七五	六〇、七三
十月限	六〇、四〇	六〇、七三
十一月限	六〇、四〇	
十二月限	六〇、七三	六二、〇五
一月限	六一、三五	六三、七〇
二月限	六三、六〇	六三、〇〇
三月限	六四、〇〇	六四、二〇

横濱生絲前場

	寄	引
九月限	一、六〇八、〇	一、六四〇、〇
十月限	一、三七三、〇	一、六〇九、〇
十一月限	一、三七〇、〇	一、六〇一、〇
十二月限	一、三六八、〇	一、六〇三、〇
一月限	一、三三九、〇	一、六〇〇、〇
二月限	一、三三三、〇	一、三九九、〇

新研究 資料同米 ハイタイムス及營業案內進呈
株 米 現物賣買 大阪株式取引所一般取引員 大阪堂島米穀取引所一般取引員 岡米吉商店 東區今橋 電話本局4350.4710 北區堂島濱 電話北40.41 株式部 期米部

臺日案內
料金 三行 五十錢 七行 五十錢 十行 七十錢 以上一行 十錢 ……
醫院 性病科 永吉醫院 市場東 西門 電2650
內地土產 文旦（綠香濟） 矢野商店 臺北市本町二
寫眞 カメラ中古品高價買入 臺北市京町二
時計眼鏡 メガネは金光堂 元玉町一丁目
金融 電話商 債券 三成社
藥種商 喘息にワンカ 服んで直く效く 臺北榮町四 森田藥房
即刻效顯 注射以上 板野淋藥 臺北市表町二丁目
梅肉X 廣島市
洋服 婦人服地 臺北市末廣町 新館北入ラクダヤ
各種高級洋服地秋物荷揃 臺北太平町
ラヂオ器械 ラヂオ十ケ月月賦販賣
樂器 河合家庭小型ピアノ 臺北千歲町 河合樂器店
雜件 婦人子供ベビー用帽子 新型荷揃 村井商行
新古日本刀賣買 京町壹 鈴木
下關名產あわびのうに漬 榮町 石黑商會
無煙炭とコークスは 竹林商店 西門町
代理財務 計理士 海野正造 臺北市古亭町
冷藏庫製作修繕 八木
犬 診察 臺北大和町
國產最高級 日光ペン 東京小石川區丸山町 日光ペン 見本係

汗臭い髪は
淑女の恥です
夏こそ
良い香油を充分
御使用下さい
伊豆椿
つやしく出るじ香油
伊豆椿香油本舖 大櫻彩芳園

婦人從軍歌 血と涙を綴る 愛國文藝浪曲
壽々木米若
米若吹込傑作盤 四枚組
★漢口最後の日
★南京最後の日
★愛馬出征
★乃木將軍と辻占賣
★紀國屋文左衛門
★佐渡情話
テイチク

靴と水虫
◇有名藥店にあり
靴履きの人が水虫に罹り易い理由は、蒸れて醱酵した部位に、白癬菌という黴菌が巣喰ふためです。
ベルゼムは、南洋原産の植物から抽出した特殊脂肪酸を主とする粘稠性油液で、白癬菌其他の黴菌に對して壓倒的な殺菌力を有し、而も皮膚の深部まで滲透しますから頑強く潜んでゐるものでも容易に死滅させます。また治癒に痒みを止め、沁みも痛みもしない特長がありますので老幼の別なく誰方も安心して御使用出來ます。
【主効】水むし、田虫、いんきん、しらくも はたけ、ひぜん、なまづ、くさ等
定價 五十錢
新發賣 ベルゼム
本舖 東京 資生堂藥株式會社

三十萬分の一 臺灣全圖 定價一圓五十錢 送料六錢 發行所 臺灣日日新報社商事課

蛔虫は人の腹中で産をする（その産卵數は一疋から數十萬）
虫下し マクニン
みのり良く・よく效いて・害がない
株式會社 藤澤友吉商店

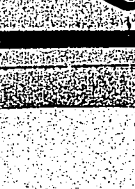

補血強壯 造血アウトホルモン ブルトーゼ
貧血治療・虛弱体質改善に著效あり國民的強壯劑として信頼せらる
・各帝大病院常備藥・
補血強壯 ブルトーゼ
結核疾患 アルゼンブルトーゼ
腺病虚弱 ヨードブルトーゼ
健胃強壯 キナブルトーゼ
肺疾患 グアヤコールブルトーゼ
安眠鎮靜 ネオブルトーゼ錠

●頭痛にノーシン●

武田長兵衞商店
傷の手當は
武田の家庭外傷藥
サキシロンで
慰問袋には國產第一位の定評ある外傷藥サキシロンを！
サキシロンは、最も進歩した藥化學に基いて家庭外傷藥としての完璧を期した純國產藥です。即ち傷の上皮形成・肉芽促生藥として貴重なサキシールを主成分とし、これに殺菌消毒藥と鎮痛止痒藥とを配したもので今すばらしく好評です。
すり傷 切り傷 打ち傷 靴ずれ やけど 皮膚病 痔疾 毒虫のさしあと
39(1)592

臺灣日日新報
日本夕刊共十二頁
編輯發行人　佐々木 實
臺北市榮町四丁目廿番地　發行所　臺灣日日新報社

社説

臺灣と温泉の厚生的利用
臺大と國立公園協會に望む

一

時局以來、温泉を國民の體位向上並びに國防方面に利用せんとする運動が極めて活潑となり、之が開發及び其の利用施設が多々設けられつつある事は此の際大に注目せられねばならない。之に就ては既に醫學界の間に温泉醫學の研究が高調せられ、之が爲め温泉研究所の設立も着々實現されつつあるやうであるし、また陸海軍當局に於ても傷痍將兵の療養所を温泉所在地に建設せるもの又は建設の途上に在るものも多々あることも周知の事實である。これら施設の開發を目指し獨伊兩國より温泉使節の一行が去る六月初旬を以て來朝したので、一條公爵を會長とする日本温泉協會が主催者となり國際觀光局もこれに協力して東京に盛大なる歡迎會が催されて後、同協會が東道役となつて兩使節を全國主要温泉地に案内し、更に之と相前後して同じく東京に温泉厚生利用協議會が開催されて、國民の温泉の效果再認識の上に多大の效果を擧げたことも亦極めて顯著な事實である。

二

温泉醫學の權威たる西川醫學博士の調査に依れば、我が國温泉の數は九百五十を算し、ヨーロッパ全洲の四百二十に對し二倍以上で其の最も多きを誇るドイツが僅かに百八に過ぎず、オーストリア領内の二十四を加へるとも我が國には遙かに及びもつかない。故に我が國には古來湯治と稱し民衆が之を醫療の對象物として利用して來たことも周知の通りであるが、其の方法如何にも原始的で依然として非科學的である。我が學界に於てもここに着目するところあり、九大では別府に、阪大では紀州白濱に、北大では登別に其の他にそれぞれ温泉研究所を持ち、更に東北大では近く五十万円の費用を以て宮城縣鳴子温泉に研究所を設けんとしつつあり、今やこれら研究所の研究が厚生省の國民の體位向上と相俟つて國民の體位向上と國防方面に一大進展を遂げんとする情勢となつて居る。

三

翻つて我が臺灣の温泉を見るに高山地帶及び平地の分を併せ相當の設備を有するもの既に十六を算する外、臺大早坂教授の調査に依れば臺中州下のマヘボ、臺東廳下の新武呂、ブルブル方面その他將來施設如何に依ては有望なる温泉地多々あるにも拘はらず、現在までには何等醫學的調査の方法も無く、また之を國民保健として積極的に利用せんとする計畫もないことは、世界に冠たりと言つても差支なき温泉國臺灣に取つて、如何にも天物暴殄の譏りを免れ得ないのである。之に就ても是非共、着名の醫學者の潤澤であると言はれる臺大醫學部方面の考慮を煩はしたく思ふと同時に我が高地の温泉が悉く三國立公園の區域内に在る關係より臺灣國立公園協會に於ても、此の方面の新施設に就て大に考慮を煩はしたく思ふのである。前述の獨伊温泉使節が本邦温泉の三不思議として一日の入浴回數の餘りに多いこと、泉醫の存在せぬこと及び療養泉の無いこと等を指摘して居るが、なるほど彼の地では浴數一日一回前後であり、また泉醫が多數居住して入浴者に醫療上の指導を爲して居り、また入浴者には一定の療養費を徴收しそれを温泉設備の改善費のみに充當して居る。我が臺灣に於ても單に金が無いとのみ言つて放置せず、斯る種類の費用を徴することなども強ち不可ではあるまい乎、また傷痍將兵の療養所を適當の温泉地に設置することなども、時局下に於て寧ろ焦眉の急ではないかと思ふのである。

一擧ワルソー攻略へ
獨逸軍總攻撃を開始
火器と空爆を集中す

【ベルリン十五日發同盟】ドイツ軍のワルソー突入以來既に一週間を經過したがポーランド軍は未だ頑強に抵抗し激烈な市街戰が繼續されてゐる、ドイツ軍はワルソー市の西南部に主要陣地を敷き猛攻を加へてゐるがこれに對しポーランド軍はワイスツラ河東岸に布陣する砲兵の援護射撃を受けて市の東部及び北部を死守してゐるので流石のドイツ軍機械化部隊も不馴れな市街戰に攻めあぐんだ形である、茲においてドイツ軍司令部は遂に十四日総ゆる軍事的措置を執ると聲明した後既に市の東北方より迂回し包圍態勢を完成した東プロシア軍と呼應して一擧にワルソーを陷るべく火器と空爆を集中總攻撃を開始した

ロッズ奪還に成功(波軍發表)

【ルブリン十四日發同盟】ルブリンにおけるポーランド軍當局の發表に據れば目下の戰況次の通り

一、ドイツ軍はワルソー攻略に成功せずドイツ軍司令部も撃破するの嚴撃を加へるに非らざれば到底ワルソー占領は不可能なることを認めてゐるやうである

一、ドイツ軍機械化部隊はプルゼミスル市の西北においてサン河を渡河サン、ドニエストル兩河間の平野に進撃し來つた

一、ドニエストル河上流方面に進出したドイツ軍はルーマニア國境方面への進撃路を北方並に東北方に變更しその一部はルウオフを衝く態勢にあり他の部隊は北上してブーグ河上流方面を目差してゐる

一、一方ルヴオフのポーランド軍はルヴオフ攻撃のドイツ軍先遣部隊を撃退して同市を死守してゐる

一、北部戰線においてはドイツ軍はブーグ河を渡河してワルソージードルツエ間においてワルソーの東方を制壓しブレストリトフスクの要衝を衝かんとしてゐる

一、中部戰線のワルソー、ロッズ間においては情勢ポーランド軍に有利でポーランド軍はドイツ軍の包圍作戰を打破しロッズ奪還に成功した

一、ワルソー東南ルコフ、カルルジンの線においては目下彼我兩軍激戰中である

一、他方ワルシャワ西方ローウイツツ、スキエルニエウイツツへの線においても激戰が行はれつつあるが反撃に出たわが第一線部隊はワイスツラ河を渡河進出した

一、ドイツ軍機械化部隊の一部はルブリン東南のザモスクに進出し來つたがルウオフに向つて進撃中の他のドイツ軍機械化部隊は悉く撃退された

一、ワルソー近郊においてはドイツ軍は裝甲自動車、戰車を先頭に前進し來つたがわが防衛軍のため自動車隊は総て撃退され戰車一台は爆撃その他ドイツ軍は相當の損害を蒙つて退却した

グヂニア陷落
獨軍は入城を開始

【ニューヨーク十四日發同盟】ポーランド唯一の軍港たるグヂニア要塞は獨波開戰以來二週間、孤立よくドイツ大軍の攻撃に堪へ頑強な突撃的抵抗を續け各方面の賞讃の的となつてゐたが、十四日當地に達したドイツ側情報に依ればグヂニア市長は遂に十四日午前八時十分ドイツ攻略軍司令官の降伏勸告條件を承諾し百名の人質と共に獨軍に投降した、依つて獨軍は直ちに同市へ入城を開始した模樣である

獨波兩軍激戰

【ワルソー十四日發同盟】ポーランド軍司令部は十四日午後十一時[illegible]一時ポーランド各戰線の戰況につき左の如く發表した

一、ドイツ空軍は積極的に活動を繼續しつつあり十四日ウクライナ國境方面のロヴノ、ウオルジミエルツ、ラジウイロウ各地を爆撃した

一、これに對しわが空軍はワルソー西南方のラワを始めルスカ、デビカ、クロレウスカ各地のドイツ軍機械化部隊を爆撃これに多大の損害を與へた

一、十四日撃墜されたドイツ軍飛行機は二機である

一、ドイツ軍は突如東プロシヤよりリトアニア國境に近いスワルキ地方に越境侵入し來つた

一、ワルソー東北方ビアリストツクビエルスク方面にドイツ軍進出の報があつたがわが軍は西部國境附近のビアロウイエツツア森林地帶に進出作戰據點を確立した

佛軍一齊に進撃

【ルクセンブルグ十四日發同盟】モーゼル河畔ペルル地區に於ける佛軍は十四日午後四時果然攻勢に轉じ重砲掩護下に戰車十臺を先頭に一齊進撃を開始した、獨軍前哨部隊は遂に退却の已むなきに至り、メッツ、トリエル間の鐵道を爆破して後退した、戰鬪は相當激烈に繼續されたものの如く銃砲聲は遙かルクセンブルグ領内にまで聞えた

獨重砲活動を開始

【パリ十四日發同盟】フランス軍司令部は十四日午前西部戰線でドイツ軍の砲撃が漸く活潑となり來つた旨左の如く發表した――敵重砲兵隊は十四日ザールブリュッケン南方高地より活動を開始せり

英兵マジノ線に到着

【バーゼル十四日發同盟】情報に依れば英國派遣軍の一部は十四日はじめてマジノ線に到着フランス軍[illegible]に入つたと言はる

鼓浪嶼問題は急轉
解決は今や時間の問題

【厦門十五日發本社支局至急報】コロンス問題解決に[illegible]

陸の荒鷲大編隊
長驅寧夏を空襲
軍事施設に巨彈の雨

【○○基地十五日發同盟】わが陸の荒鷲○○、佐藤、松山の各大編隊部隊は十五日朝蒙疆の新空を衝いて長驅寧夏省城を奇襲、北部赤色根據地として敵が防衛に躍起となつてゐる寧夏を一氣に爆撃し午後零時三十六分防空砲火をものともせず市街中心地の敵軍事施設及び軍需品倉庫に巨彈の雨を浴せこれを木端微塵に爆砕し全機無事歸還した

新ボーランド國を緩衝國として設置
獨ソ兩國の意見一致

【ニューヨーク十四日發同盟】十四日のUPベルリン電がドイツ側の消息筋より入手せる情報として傳へる所に據れば目下ベルリン訪問中のソ聯軍事使節團とドイツ政府首腦部との間に行はれた會談の結果獨ソ兩國はドイツのボーランド征服後兩國が直接國境を接するに至ることを避け緩衝國として新ボーランド國を設置することに意見の一致を見たと云はれる

獨軍東方作戰で波軍十萬を捕虜

【ニューヨーク十四日發同盟】十四日ニューヨークに達したA・P電はドイツ官邊より入手せる情報として目下ウクライナ方面に向つて進撃中のドイツ軍東方作戰部隊は同日までの戰鬪において十万人に及ぶボーランド軍捕虜を收容した旨報じてゐる

小林總督 島内視察の旅
中部港築港起工式に參列

小林總督は中村秘書官、坂本副官[illegible]

米穀政策
國家管理か專賣か
農相、最後策を語る

【東京十五日發同盟】明米穀年度は朝鮮内地の一部干魃等で米穀需給關係は相當窮屈となる模樣で、これに對し政府が如何なる處置に出づるかは關係方面で極めて注目するところだが右に關し伍堂農相は十五日大要左の如く語つた

從來の政府の米政策は價格政策のみによつてゐるが需給關係が窮屈になれば戰時食料政策の建前から相當思ひ切つた方策を斷行せねばならないと思ふ、目下農村關係では[illegible]に出席のため巡回してゐる向きもあるので本月下旬頃關係者の歸るのを待つてその意向を聽取した上農村生產配給方面に障り困惑を與へないやうに漸進的に配給機構の調整に手を染めたいと思つてゐるがそれでも效果が上がらないやうであつたら米穀の國家管理乃至國家專賣を行ふ外あるまいと思つてゐる

米配給統制
朝鮮も呼應

【東京十五日發同盟】政府は内地の米配給統制法案實施に呼應して朝鮮にも同樣の法令を施行内鮮を通ずる米の價格並に需給の一元的統制をなすべく朝鮮では

一、朝鮮米穀配給調整令

一、朝鮮米穀市場會社令

の二制令を施行することになり右の内會社設立は準備を急ぎ内地における米穀配給會社と同時に十月一日設立を見ることとなつた、會社資本金は五百万円内政府出資二百五十万円、米穀商、生產者等民間側出資二百五十万円

ハル長官が公式聲明

【ワシントン十四日發同盟】英獨兩國の海上封鎖に關し米國政府が如何なる態度に出るか注目されてゐたが、ハル國務長官は十四日公式聲明を發表、米國は國際法上中立國に屬する一切の權利を留保すべく、若し斯る權利が侵犯された時には直ちに適切なる措置を執る旨言明した

戰亂の歐洲に對處
經濟政策の大綱
閣議で承認 直に實行へ

【東京十五日發同盟】戰亂の歐洲情勢に對處すべき我が經濟對策に關しては既に時局經濟對策委員會において原案が作成せられ十五日の閣議に青木委員長より右對策大綱を說明、各閣僚の承認を得たので直ちに實行に移ることになつた、而して右大綱は第三國に依存せず日滿支を一體とする自主的經濟建設を基本方針として戰時經濟の運營を調整することに主眼を置くもので、その要旨は左の如くである

一、國際情勢の新事態に對處して重要國防資源の自給自足を圖り生產力擴充の實現と輸出振興促進

一、日滿支を通ずる資金、物資、勞力等の各般部門に亘る綜合的計畫の確立

一、物資動員の整備、物價統制の徹底、勞務需給の調整等に伴ひ國家總動員體制の全面的強化

新中央政權に要人數名參加
臨時政府の態度

【北京十四日發同盟】汪精衛氏を中心とする新中央政權に對する臨時政府側の態度は既に汪精衛、王克敏會談で意見一致を見て居り、三要人の參加が確實である、而して臨時政府としても新中央政權成立と共に更始一新、與へられた任務遂行に邁進する方針で、臨時政府首腦としては大要次の如き指導精神と政策方針をもつて新局面に對處することとならう

一、時局對策機構
中央政權の樹立に依り臨時政府は自己の使命達成したものと斷じ政府組織を改め地方政權として北支民衆の要望を代表し高度の自治性ある行政を行ふ

二、機構問題
新中央政權樹立と共に議政、司法兩委員會を解消し中央政權の傘下に入る體制を整へる、行政委員會は中央政府の内容が完備するまでその責任を存續し、北支の治安の確保、產業開發に當る、名稱は華北政務委員會と改稱されるであらう

三、特殊機關問題
日華經濟協議會は當分存續されよう、新民會は新局面に即應し其の機能を更に高度に發揮せしめるやう極力研究する、聯合委員會は新政權樹立と共に解消する

四、財政金融問題
聯銀券の北支流通は依然權威を以て動くものである、統稅、鹽稅の收入を含む財政問題は大體において北支の要望に必要な稅收入はこれを北支に確保する方針である、海關收入は中央に移管するも北支の特殊性に鑑み稅率の改正等に關しては政治的考慮を要する

波空軍越境
ソ聯空軍出動

【モスクワ十四日發同盟】ソ聯國境においては數日來ポーランド空軍機、空軍及びソ聯反政府分子の越境事件頻出し殊にウクライナのシニボドフカ方面及び白ロシアのトコゲイツチ方面において最も甚だしく、更に飛行機の侵入も頻發の模樣である、尚タス通信社はボーランド空軍の越境に關し十三日次の如く發表した

一、ボーランド飛行機數機は十二日ウクライナ及び白ロシアの兩方面においてソ聯領内に越境しソ聯空軍に擊退さる

一、更に十三日は爆撃機數機がウクライナ國境クリピンヤン・ボル方面に侵入し内一機はソ聯戰鬪機に包圍されソ聯領内に不時着した

一、同じく十三日爆撃機二機が白ロシアミジル方面に越境し來りソ聯戰鬪機はこれを追撃し遂にソ聯領内に不時着せしめ乘員十一名を捕擄とした

西尾、板垣兩將軍 首相と重要懇談

【東京十五日發同盟】西尾支那派遣軍總司令官、板垣總參謀長は十五日午後一時半首相官邸に阿部首相を訪問、就任の挨拶方々重要懇談を遂げた

四川省主席を蔣介石が兼任

【香港十五日發同盟】大公報の報ずる所によれば四川省政府主席王纘緒は四川省より前線に出動し蔣介石が兼任することに決定した、右は蔣介石が四川省における軍政の改革問題解決のため四川省、西康兩省の軍首腦部を召集し、同會議席上において突如強制的に決定したもので愈よ蔣介石が四川省内に絶對的勢力を有する王纘緒軍閥との内面的暗鬪を利用し省内に強行手段に出たものと見られ、四川軍閥は極度の動搖を惹してゐると言はれる

宋子文外遊か

【上海十五日發同盟】支那側報道に依れば中國銀行總裁宋子文は近く重慶政府を代表して外國に赴くと言はれる、歐米何れの方面かその行先は不明であるが歐洲戰爭の勃發に依り重慶政府に對する援蔣國家群の財政的援助及び軍需資材の供給が打切の狀態となり重慶側として愈よ窮迫のどん底に陷るの止むなきに至つたのでこれが窮境打開のため援蔣國の同情援助を懇請する使命を帶びたものと傳へられてゐる

工部局事務總長 特別市長を訪問

【上海十五日發同盟】上海特別區の越界路問題に關し上海特別市政府では共同租界工部局側と交渉中であつたが、十五日午後二時工部局事務總長フイリップス氏は市政府に特別市長を正式訪問、同問題に關し會談をなし、午後三時五十分辭去した、從來市政府の存在を故意に無視して來た工部局が市政府に對し正式訪問を以て臨んだことは今回が最初であり、最近の諸情勢が市政府を承認するの止むなきに至らしめたことを物語るもので同問題の今後は注目されてゐる

天無口

九・一八…これこそ日本が東亞新秩序建設戰への巨歩を印した日だ、滿洲八年、執政より康德帝制へ、大同より康德へ 滿洲國は日滿不可分の原則に立ち内に治安の確立、產業文化の振興外に國交、貿易の整備を圖り、新興國家として飛躍的發展を遂げた▲支那事變の進展に伴ひ日滿一體の本義に徹し、[illegible]國力を擧げて戰時資源の擴充に邁進しつつある。產業開發五箇年計畫の修正、國家總動員法、臨時資金統制法の制定なども[illegible]▲内政の淨化を計りつつ一方、國軍の[illegible]共同防衛に任じ得る如き態勢を持つに至つた。ノモンハンの[illegible]▲[illegible]

火野葦平著
花と兵隊
世界に誇る戰爭文學・兵隊三部曲愈々完成!!
大増刷出來　定價一圓　送料九錢

宮崎正義著　東亞聯盟論　増刷出來　定價一圓五十錢　送料十二錢

世界大衆文學名作選集
マークトウエーン名作集　トウエーン作　佐々木邦譯
大デュマ作　黑岩涙香譯　巖窟王(上卷)
(圖書目錄文庫目錄進呈)
東京市芝區新橋七丁目　振替東京八四〇二番　改造社
一冊定價八十錢・送料十錢

☆☆南支進出必携の武器!! 皇軍慰問品に最好適!!
かなつき 廣東語會話
(語學書目錄無代贈呈)
商業・軍事會話豐富　江川金吾著　金五拾錢
大阪屋號書店

絶讃の書二つ!!　時代社
航空部隊
現役の飛行將校が、今事變の尊い體驗を感激を以て吐き出した著書、果然「空の肉彈」「空の忠魂」だと非常な評判になり、今や驚異的賣行を示してゐる。卷末附録「空中戰鬪とは如何なるものか」は現代人の常識に豐かな示唆を與へるものとして絶讃!! 第八版出來!!
陸軍航空兵大尉　筑紫二郎著　定價一圓二十錢(送料十錢)

第六作業地
ゲ・ペ・ウ・四人の手記で、ソ聯の實情とゲ・ペ・ウの囚人強制勞働の殘虐性を描いて、其の特異な内容と素晴しい藝術的筆致はその大部の本を一氣に讀破させる。事實の有つ大いなる魅力である。
ヂョーヂ・キチン著　淺川決郎譯　定價一圓六十錢(送料十錢)
やっぱり本は内容だ!! 大増刷出來!!

不渡米處理方針
米穀局より通達さる

既報の如く府米穀局では去る十一日各地方廳側と協議の上不渡米處理方針を決定したが、長官名義の上田臨米穀局長を以て左の如く地方廳に通達を發した、依て地方廳では直に州下關係業者に夫々通達した

一、九月以降の移出米の新規契約は之を割當制と爲し移出餘力見込數量より既約定米數量を控除せるものに付過去三箇年の實績に基き割當てるものとす

二、右の割當の實行方針は別項の通りとす

三、臺灣米穀移出商同業組合の新規契約見合の決議は即時(十五日)之を廢止せしめること

割當實行方針

一、移出餘力見込 一、四〇〇、〇〇〇袋 昭和十三米穀年度中九、十兩月移出實績は一、九八二、七二〇袋(八三三、〇七六石、石當二、三八袋)にして本米穀年度の移出減少率約一割を見て一、四〇〇、〇〇〇袋とせり 移出餘力は一四〇〇、〇〇〇袋と見込みたるも之を超過する場合に在りては其の超過の分に付同様の方法にて割當てるものとす

二、既約定米 八九二、三三七袋 現在の約定米左の如し

▲臺灣米穀移出商同業組合(以下單に移出組合と稱す) 七七一、七〇〇袋

▲非移出組合 一二〇、六三七袋

三、新規契約を爲し得る數量 五〇七、六六三袋

四、割當 新規契約を爲し得る數量五十万七千六百六十三袋を各團體の過去三箇年の移出實績(昭和十二年度以降昭和十四年七月迄)に依り割當てるものとす、前項の割當比率は移出組合九四%六七、非移出組合五%三三なるも之を移出組合九四%非移出組合六%とせり

▲移出組合 四七七、一二二袋

組合員に對しては過去三箇年の移出實績に依り組合に於て割當てるものとす

▲非移出組合 三〇、四六一袋

右數量を非移出組合側の三箇年の移出實績の比率に依り左の通之を割當つ

イ、臺灣農會

ロ、臺中州米穀信、販、購、利組合(一八%九) 八、八〇三袋

ハ、臺南州 同(〇%一) 六一袋

ニ、高雄州 同(八%九) 二、七一一袋

(六一%) 一八、八八六袋

右の中臺灣農會とあるは臺中農會(二三%四)農倉共販(二七%八)臺中農會(〇%八)の分を一括せるものなり

臺灣でも

府物價委員會には專門委員會が事項別に就ては五、物資別には七ほど設けられて居るが、其內物資別の專門委員會は十四日より活動を開始し、協和會館にて同日午前午後には纖維品に關する部會十五日午後には化學工業品の部會を夫々開き、十六日は化學工業品の部會を開く筈で今後月末までは連日、必要あれば夜間に於ても開催して數百種に亙る物資の最高價格停止價格を決定し、更に之を物價委員會の本會議に附議決定し、臺灣總督に答申することになつて居る、これは殆んど止め度なく言つて好いやうに昂騰して居る現在の島內物價を抑制して適正價格に釘付けし、軍需の充足輸出の進展生產力擴充並びに島民生活の安定等に寄與することを目標とするもので、出來得るだけ早く之を決定する爲め夜を日につぐの大活動を開始したものである、かくして最高價格停止價格が決定されれば、愈々府令を以て數百種に亙る物資の公定價格が告示される筈で、其の告示の時期は來る十月初旬の豫定である、之に依り島內生活必需品は勿論其の他一切の物價の昂騰の形勢が極めて有效に抑制せられ、又公定價格以上に賣る者に對しては經濟警察の眼が光り出すのと相俟つて强度に引締つて居る島民生活も漸次緩和されることとなるであらう

何ほ以上は當面の應急的なる物價對策であるが、更に根本的對策として戰時長期態勢に於ける島內の適正物價を生み出す爲めに、專門部局委員會が活動を開始する順序となつて居る、これは物價のあらゆる根本要素に檢討を進め例へば資本、賃銀、利潤、運賃等の詳細にも立ち入り原價計算の方法に依て適正なる物價を決定する本格的活動に入るものである

凡ゆる物資の公定價格を決める
物價委員會と經濟警察が活動

島內米穀現在高百八十萬四千餘石
昨年より一萬六千石減

臺灣總督府米穀局發表=本島に於ける昭和十四年九月一日米穀現在高は總數量百八十万四千二百二十四石にして之を前年同期の百八十二万二百七十二石に比すれば一万六千四十八石(〇%八八)の減少を示せり、之が種類別內譯次の如し

	昭和十四年九月一日	前年比較(△印減)
臺灣米	一、八〇三、九三三石	△一六、一七一石
蓬萊米	八八六、一四六	△九九、〇〇七
在來粳米	八一七、六八三	六五、一六一
丸糯米	七六、三五三	二一、二八六
其の他	二三、七四一	△三、六二四
內地米	三〇一	一二六
朝鮮米	—	—
外國米	—	—
合計	一、八〇四、二二四	△一六、〇四八

鐵工業協會 財團法人に改組

昨年十二月創立された臺灣鐵工業協會は結成當時會員二十九名であつたのが其後漸次增加し現在四十名に達してゐるが、去十二日臺北市公會堂にて第一回總會を開催、從來の任意組合を財團法人に改組の件を可決し理事長、專務理事其他理事十名選かれてゐたのを新に評議員十二名を選舉し此內から理事五名、監事二名を選任し別に調査部を設け諸般の調査審議を行ふこととし向ほ當局の方針に從ひ會員を能ふ限り增加する方法につき協議したが、從來の會員は職工三十人以上を使用する程度のもので、入會金百円の外に會費二十円を徵收して來たので、全島鐵工業者六百人の中にはその資格を持たぬものも多く之を網羅し得ぬ事情に鑑み地方の組合を代表する人々を加入せしめ全島業者の發達完成と統制の完璧を期し國策に順應して斯業の進歩發達を圖ることに意見一致し組合基金として取敢へず會員より約一万円を醵出し理事長は從來通り久保佃氏、專務理事には臺灣船渠の總務課長片山正義氏を推すことになつた

臺北塗料組合結成

臺北の塗料商八名發起人となり臺北塗料商組合を結成し十六日蓬萊閣にて創立總會を開催、創立委員長室氏、組合規約起草委員選出、組合創立經費豫算、信任金等を附議する由、創立事務所は市內永樂町五ノ二七三表與滄氏に置き發起人總代は王樹滄氏である

我が對米爲替
例外規定を援用して据置

【東京十五日發同盟】倫敦の悲觀人氣は益々强く遂に英蘭銀行が對米公定買レートを四弗六仙より四弗四仙に引下げたことは倫敦の爲替市場の昂賣人氣に拍車をかけ十五日正午入電のレートは遂に四弗四分の一を割り、三弗九十仙を見る低落を見たが、我が對米電信賣相場は協定的に對米爲替協定が例外規定を援用して二三弗十八分の五に据置かれた前日のレートを踏襲して二三弗十

臺灣航路には香取丸を廻はす
十月末か十一月上旬迄に

日本郵船會社社長大谷登氏は十四日來台、同夜基隆に於て官民を招待し、午後十一時頃來北鐵道ホテルに入つたが往訪の記者に對しサロン談話で既報せる內容に加へて台灣航路關係等につき左の如く語つた

十七年度に二十二隻(二十二万噸)の新造船が完成するがこのうち近海航路に廻すのは貨物船九隻の豫定である、しかし他の線も多少ゆとりが出來るので臺灣關係の航路は事情上可成り船腹が豐富になる筈である、基隆神戶間定期の朝日丸の代船については當方でも大いに考慮してゐるのだが足りないのは臺灣だけでなく各航路とも不足で困つてゐるので甚だ御迷惑をおかけして相濟まぬ次第だ、これと近く期限が切れることになつてゐる大和丸については別途に新造船の計畫をもつてゐる、だが何と造船所が多忙で思ふやうにゆかないから應急の對策として現在上海線に廻つてゐる香取丸を定期に就航させることになつてゐる、これは早くて十月の下旬か十一月上旬には實現するであらう、太洋丸は種々の事情で臺灣航路には不適當である、戰時における歐洲航路の處置については今しばらく情勢を見た上のことでなければならぬ、戰時保險は非常に高率になつてゐるので目下これに對する策を攻究されてゐる

府農務課の當面問題打合會

府農務課では當面の諸問題を協議するため十五日午前九時より台北市協和會館に於て各州廳の農務技師、係官を招集して打合會を開催、農務課よりは佐々木課長を初め下斗米、金澤、伊勢田の各技師、機械手等出席、佐々木課長議長席につき左の如く打合せ決定を見、午後五時半終了した

一、精洗麻第一回割當に關する件—本年收穫の島產黃麻(精洗麻)を麻袋原料として島內及び內地製麻工場に配給する割當につき協議したが地方廳側に荷造機(プレス)不足等の關係上內地への輸送は困難なりとの意見あつたので荷造機を調査の上更めて打合せをなすこととなつた

一、本年度亞麻試作に關する件—左の如く本年度は二十八甲を試作するに決定

▲臺北州九甲▲新竹州八甲▲臺中州十六甲半▲臺東廳一甲半▲花蓮港三甲▲計三十八甲▲一ケ所五分の割合で全島で七十六ケ所に試作

一、米增產施設に關する件—十五米穀年度の五十万石增産に要する經費、即ち指導員設置費七万八百七十八円、種籾消毒費十一万五千六百四十円、品評會費十四万二千九百五十円、自給肥料獎勵費十五万四千六百二十円、旅費四千五百円、計四十八万九千五百九十八円を各州廳に對し作付面積を基準に割當額を決定

一、自給肥料增產に關する對策—歐洲戰亂のため輸入肥料が杜絕したので之等不足肥料の自給對策につき地方廳側の意見を聽取した、府では獸の學界權威者の意見と併せ考慮に入れ近く不足肥料對策を樹立することとなつた

一、甘藷增產に關する件

—十五年度豫算に甘藷增產に要する經費二十万円が認められたので、之が增產準備のため本年度より各地方廳に於て豫じめ苗藷の養成をなすに決定

一、農業義勇團記念會創立の件—農業義勇團員及び先般歸還せる團員を以て記念會を創立する事につき地方廳側の意向を聽取したが今後尙研究する事に決定

◇希望事項

一、苧麻供出に關する件—豫定の供出量に達しないので地方廳側に供出督勵方を希望した

貯蓄預金や產組利子にも課稅
郵貯は元金二千圓以下免稅

【東京十四日發本社特電】來年から行はれる新稅制案の內公社債や銀行預金の利子に對する分類所得稅の稅率を幾らに定めるか、又これを一般所得稅へ綜合課稅するかどうかといふ問題は貯蓄運動への影響や銀行業者方面の主張もあり大藏省で特に慎重研究されてゐたが十二日主稅局試案が纏まつた、この結果從來全く稅金の課せられなかつた銀行貯蓄預金、產業組合貯金等の利子も來年から一般銀行預金利子同樣年一割の稅金がかかる事になり課稅は源泉課稅の方法に從ふから今後貯金を下げる時は元利金から利子の一割を天引した金額を渡される譯である、但し少額預金の貯蓄的意義を保護する建前から元金が郵便貯金の最高限額に當る二千円以下の場合は免稅になる事になつてゐる

生糸市價對策
伍堂農商相の談

【東京十四日發同盟】最近の歐洲動亂勃發を機として生糸市價は連日暴騰の一途を辿つてゐるがこれが低物價政策遂行との相反矛盾を如何に調整するかは注目されてゐるが右に關し十四日伍堂農商相は左の如く言明した

生糸の清算取引價格は當分の間糸市況を勘案して定めた基準を超えぬやうにしたが今後ニューヨーク、シカゴ等の賣會場狀況等が一層激しくなりこれに從つて內地糸の暴騰を來すやうなことにもなり低物價政策の遂行上憂慮すべき大混亂を來すやうな事態を招來するにおいては價格の釘付を要すべき何等かの措置を講ぜねばならぬと考へてゐる、この場合生糸の國家管理價格制を採用するが生糸の國策管理乃至は貿易管理等の何れかの方法によるかは今後の動向を見極めた上其の適當なる方法を決定したいと考へてゐる

クロスの大暴落
日米レートも追隨低落

【ニューヨーク十四日發同盟】當地外國爲替市場のポンド貨は十三日公定相場の低落に鑑き十四日はイギリス爲替平衡資金の放任政策を睨めて人氣悪化し米英クロス・レートは忽ち四ドル台割れを演じて大引は三ドル九〇セント、前日に比し一〇セント八分の一下の大暴落を示した、又米日爲替もこれに伴れて急落し十一時のレートは二三ドル八〇セントと前日に比し五四セント安であつた

纖維品物價專門委員會

臺灣物價委員會の纖維品物價專門委員會は十五日午後二時半より臺北市協和會館に於て第二回委員會を開催、前回に引續き棉花、麻製品、毛製品、絹製品、スフ製品、人絹製品、絹製品につき標準價格を審議、數百品目に亙る各種纖維製品全部に對し標準價格を決定二時半散會した、右標準價格は本月三十日開催豫定の第二回臺灣物價委員會に答申の上他の專門委員會で決定されたるものと共に來月早々公示を以て實施される事となつた

三井支店に調査課

三井物產臺北支店は統制諸法令の實施により事務繁劇となり調査を要する事項多きに鑑み、今度調査課を新設することとなり、東京本店參事附の平田駒太郎氏が調查課長に新任、近く着任することになつた、尙同支店の保險課長は手塚鼎三氏が先般汕頭出張所に轉じたので缺員中の所橫濱支店の柴田敬氏が同課長となつて十四日着任した

北部一期米は依然出廻りが多い
蓬萊移出約三百五十萬袋

基隆出帆の辰和丸は阪神、名古屋、京濱行蓬萊米四四、五七一袋、同白米一一八袋、丸糯四、八〇〇袋、在來米一、五〇〇袋、九日同出帆富士丸は關門行蓬萊米一〇、四七五袋、七日高雄出帆東洋丸は名古屋、東京行蓬萊米三、四九七袋、丸糯一五六袋、在來米四二九袋、七日同出帆辰鳳丸は阪神名古屋、清水、京濱行蓬萊米一七、六一三袋、丸糯二三六袋、八日同出帆河南丸は釜山、城津其他行蓬萊米九二一袋、同白米一二三四〇袋、九日基隆出帆志摩丸は名古屋、清水、東京行蓬萊米四〇、九六六袋、丸糯二五一袋、在來米二〇〇袋、十日基隆出帆東洋丸は名古屋、東京行蓬萊米三五、五六一袋、丸糯一、六二〇袋、十日同出帆河南丸は長崎、朝鮮行蓬萊米二、〇七九袋、同白米二、五〇〇袋、丸糯五〇〇袋、十一日同出帆大和丸の阪神行蓬萊米一一、三〇二袋、同白米二八〇袋、丸糯七、一一八袋、十一日同出帆香港丸は對岸行蓬萊白米三、〇〇〇袋、九日高雄出帆千光丸は名古屋、京濱行蓬萊米六九四八袋、在來米一、六二六袋、十日基隆出帆辰鳳丸は阪神、清水東京行蓬萊米四八、九八〇袋、同白米二六五袋、丸糯一、八〇九袋在來米五〇〇袋、十一日基隆出帆千光丸は名古屋、京濱行蓬萊米三四、一三〇袋、丸糯一、〇〇〇袋、十二日基隆出帆高砂丸は關門行蓬萊米七、一五〇袋 同白米三〇〇袋を積取つた、一期米の移出累計は次の通りである

一期蓬萊米	三、四八九、三二二袋
同 丸糯米	一七一、八八六
同 在來米	一六六、六九六
同 長糯米	三七七

其後中部米の基隆廻着は一日四、五千袋に激減し價格下火となつてゐるが、北部米は引續き出廻り多く日々二万二三千袋から二万六、七千袋に上り例年に比し出盛りが一ケ月延長せられてゐる、一期米は凶作となつたが値が米を呼ぶのと十一月よりの米管實施に先だち持米を此際賣急く事情も手傳つてゐるやうである

內外商況欄(十五日)

堂島雜觀

【大阪十五日發本社特電】新朝鮮米基準値は二十六円所と傳へられて居るが朝鮮在米二十六円の外は引合はず國白米として移出の少ない▲九月一日在米一三、七五一四〇二石で前年同期より一割九分減、一方鮮米移入は今日まで四百万石減農家强腰で新米が出ても十一月の最高限賣制限上の他あるまいと見られて居るので商取引も絕えまい

島內商況

臺灣正米市場

後場

	當	中	先
▲一期蓬萊	不申	三三、二〇	三三、五〇
		三三、三〇	三三、六〇
▲一期丸糯	不申	不申	不申

大阪正米標準値

【十五日本社特電】

內地中米	三六、三〇	朝鮮中米	四二、四〇
蓬萊米	三六、三〇	在來種	三四、三〇
丸糯米	三七、三〇		

大阪の大阪支所は日々百トン乃至百五十トンの賣物を一店五トン宛の割で賣つてゐるみで差當り不自由ながら小賣屋は今月一杯賣持ちしてゐる、今月末には北陸新米が相當出廻る筈▲全販聯の

穀肥

神戶豆粕後場

	寄	引
十二月限	七、六五	七、六九
一月限	六七	七一

神戶穀肥相場

大豆白眉現物 一五、八〇 (安日望現物資)三、八二
先物 一四、三〇 (バラ現物資)九五、〇〇
大豆粕近入 三、七〇 蘇上海物 五、三五
小麥內地物 一三、〇五 滿洲物 五、二〇
滿洲物 六、二〇

大阪製粉・油

小麥粉現物 五、三〇 菜種油地方 八五、〇〇 大豆白絞り二、二〇

下關麥粉相場

綠ダイヤ印 五七、五當印 五、七〇

大連特產前場況

【大連十五日發同盟】大豆は輸出筋の賣に始め軟調其後豆粕豆油の翻騰に油房筋の手當とマバラ筋の買が出て相場上伸、豆粕現物は手持不足に依る油房筋買戾しに昂騰定期又輸出筋買氣旺盛に現物高に連れ强調豆油は賣氣不振に無力區々アト輸出筋外商筋の買に昂騰した

大連特產後場

	寄	引
大豆現物	八、九八	九、〇五
九月限	八、七三	八、八五
十月限	八、三四	八、四三
十一月限	八、〇〇	八、〇一
豆粕現物	三、五六〇	三、六〇〇
十月物	四一〇	四二〇
十一月物	二〇、四〇	二一、二〇
十二月物	一九、三〇	一九、三〇

大阪重要商品

大阪米	八四七厘	
一二六八厘		
一二五一厘		
神戶ゴム現物	九一四八〇錢	
モスB 現物	六一〇四〇〇錢	
人絹帝平地	一四四〇〇錢	
人絹帝人C	一五〇〇〇錢	
綿新糸三品	一〇七四〇〇錢	
綿新現物	三六五〇〇〇錢	
鉛船來物	九〇四〇錢	
電氣銅現(水曜會)	一四五三錢	
鋼板一分	一四二七錢	
鐵銑第二浦	一〇四八錢	
平板	七〇四八錢	
浪板亞鉛引	三四五〇錢	
揮發油	三四二七錢	
木材米松大角	三四二錢	
曹達灰(內國)	一九四二〇錢	
毛糸64S		
北海小豆新二		

米界餘聞

【大阪十五日發本社特電】北陸の新米が出廻り初めたがトン乃至五トンで例年と比較にならぬ、これは手持米の不足もあるが一面から見て買方に相當の手當がある▲新日本米は十月頃からの四百円を越すであらう出荷の道が見込まれ、相場の引立つ氣配▲神戶沖値は十八円、五十錢、十八円四十錢、十月限二十一日以後の取引値は五十錢から二十五錢高で買ひ盛の由▲門司及び臨時船への積込が遲れ積出は引續き四月十六日から實施▲適正米は殆ど四十六円五十錢がらみ、不合格米も安心を見るもので賣りは極めて低く、三重には古米があるもの勿論でこれも有利に消費の傾向となつてゐるやうである

東株親代用も影響薄
雜株好勢主力株反撥

【株式】

兜町前場況【東京十五日發同盟】內外情勢の好轉買越しから先行强調氣分相當に根強く潛在してゐるため、又も神日本買氣出現し、雜株の好勢と相俟ち主力株も遂に反撥の好調を示現した

東京短期後場

銘柄	寄	引	高	安
東新	一三九〇	一三九〇	一四〇〇	一三九〇
大株新	八四五	八五〇	八五五	八四五
鐘紡新	一五九〇	一五九〇	一五九五	一五九〇
帝人新	[illegible]	[illegible]	[illegible]	[illegible]
東レ新	[illegible]	[illegible]	[illegible]	[illegible]
日産	[illegible]	[illegible]	[illegible]	[illegible]
日魯	[illegible]	[illegible]	[illegible]	[illegible]
郵船	[illegible]	[illegible]	[illegible]	[illegible]
商船	[illegible]	[illegible]	[illegible]	[illegible]
日本新	[illegible]	[illegible]	[illegible]	[illegible]
石油	[illegible]	[illegible]	[illegible]	[illegible]
日立	[illegible]	[illegible]	[illegible]	[illegible]
満洲	[illegible]	[illegible]	[illegible]	[illegible]
小倉	[illegible]	[illegible]	[illegible]	[illegible]
東電	[illegible]	[illegible]	[illegible]	[illegible]
日炭	[illegible]	[illegible]	[illegible]	[illegible]
北炭	[illegible]	[illegible]	[illegible]	[illegible]
日曹新	[illegible]	[illegible]	[illegible]	[illegible]

東京長期後場

銘柄	寄	引
建物	八〇五	[illegible]
日窒	七三五	[illegible]
麥酒新	四一九	[illegible]
水產新	大三三	[illegible]
ラチ	七〇九〇	[illegible]
富士紡	[illegible]	[illegible]
鐘紡	[illegible]	[illegible]
日清紡	[illegible]	[illegible]
帝人	[illegible]	[illegible]
倉紡	[illegible]	[illegible]
東紡	[illegible]	[illegible]
洋紡工	[illegible]	[illegible]
大東紡	[illegible]	[illegible]
東電	[illegible]	[illegible]
東京電	[illegible]	[illegible]
日魯	[illegible]	[illegible]
沖興	[illegible]	[illegible]
日鐵	[illegible]	[illegible]
東株	[illegible]	[illegible]
郵船	[illegible]	[illegible]
商船	[illegible]	[illegible]
石川島	[illegible]	[illegible]
日立	[illegible]	[illegible]
日產	[illegible]	[illegible]
北炭	[illegible]	[illegible]
三菱	[illegible]	[illegible]
東洋紡	[illegible]	[illegible]
揮發	[illegible]	[illegible]

大阪長期後場

銘柄	寄	引
大株	[illegible]	[illegible]
大新	[illegible]	[illegible]
東新	[illegible]	[illegible]
鐘紡	[illegible]	[illegible]
帝人	[illegible]	[illegible]
滿洲	[illegible]	[illegible]
日鐵	[illegible]	[illegible]
郵船	[illegible]	[illegible]
商船	[illegible]	[illegible]
日產	[illegible]	[illegible]
東電	[illegible]	[illegible]
日立	[illegible]	[illegible]

大阪短期後場

銘柄	寄	引
商船	九五八	[illegible]
郵船	一〇五四	[illegible]
日魯	八三三	[illegible]
水產新	大三〇	[illegible]
日石	八一〇	[illegible]
日立	八七六	[illegible]
日產	八〇一	[illegible]
滿鐵	七六二	[illegible]
倉紡	一六八一	[illegible]
帝人新	一七九	[illegible]
東新	一六〇六	[illegible]
宇部	[illegible]	[illegible]
東電	[illegible]	[illegible]
日本	[illegible]	[illegible]
琉球	[illegible]	[illegible]

財界株界

【東京十五日發本社特電】歐洲戰爭は全く長期戰の構へとなり、更に在獨商の活況に依る輸出の胎動あり一轉して仄然たる新東株の親不孝相場は正當に應化の調整に好材料と出揃つて來たので前日來の整理人氣は兩日買入氣となり市場の空氣は再び明朗化して來た▲昨日はベルリン放送に依る獨逸英和交涉說、即ち英獨接近說は目先手整理相當に促進されたので先行不安解消して押目を狙つて買つて來たものである新東は前場を五十九円台値に進み後場は史に六十二円の高値迄あつた▲雜株では同じく云つても海運株が華頭でこれに次いで雜株、食料品株、拆機株等が著しく昂騰して居た、この外日本等も北樺石油、同棉業等のソ聯關係株が高く注目されて居た、海運株はやはり歐洲の長期戰化を負つたもので將來業界の大飛躍を豫想するものが多かつた故町は陸續した▲食料品株のうち砂糖株も製糖とか一際は買られた新は一部に輸出貿易增進を頼みとし思ふに前日來の所は明確に見逃されてゐるが然し底堅く、これに遡りて居た業界の發展は期して待つべきものがあると云ふのである石炭株は今まで殆ど閑却されて居たのであるが利抑りから見ても當然訂正されねばならぬ、それが最近になつて先的に供給せられるとに至つたのである▲新東株の受難は今日は短期も一齊に高く西內も却ても底堅く昔日の市場は短期が反動の押目を試ひ新東株を併用する事に東株では內定したが、この結果は全く同盟化して今後の新東株は何としても採用される事が多くなつてゐる

株界 從來この問題は此の點に就いて色々と意見もあつたのであるが案外簡單に親不孝相場解消したので腐心者もほつと一息と云ふところ▲山大の山田君、「新東の親不孝相場は解消したが然し新東の未拂込分を考慮に入れねばなるまい、今後新東株の動きは專ら十二円五十錢の未拂込分だけ下落の傾向にならなくなる」これも人氣の然らしむる所であらう

前川家の事業

前川家は明治の末頃台灣に進出し前川生命合名支部の外に前川新業部に台北出張所を台北に開設し、更に資本金四十五万円全額拂込の台灣特殊產業株式會社を設立して台北に本社、高雄に工場を置き高雄では金剛島の秘芝を使つて燐火煉瓦を製造することになつた▲前川家の當主前川太郎兵衞氏は二代目であるが、初代太郎兵衞氏は巨萬の富を多く築出してゐる近江の出身であり、又二代目太郎兵衞氏は前川家中興の祖として明治維新以後の我が國纖維業界並に海外貿易發展に寄與する所多く近江商人中の典型と云はれた人である▲前川家が初めて台灣の事業に關係を持つたのは今より廿六、七年前の大正二、三年頃である、即ち初代太郎兵衞氏に見込まれ番頭から其の愛婿となり義父の前名を襲つた前川太兵衞氏こそ當時各方面の信用を得て銀行會社の重役となり台灣の南日本製糖(大正五年帝糖に合併)の社長になつた人である▲之には因緣がある南日本製糖は大正元年に創立された會社で同一年には中港工場(今の竹南)四年に新竹工場の操業を開始した、操業當時は産糖高も少く資金を注ぎ込む一方で可なり經營困難であつた、何でも東京の銀行に債務があり、その銀行の重役であつた前川太兵衞氏が債權取立ての爲め台灣へ出張したのであつた▲その結果同社の整理もうまく纏まりそれが奇緣となつて前川太兵衞氏が南日本製糖の社長になつた▲斯くて大正五年に入り世界大戰による糖業界の活氣で同社も浮かび上り同年中帝糖に合併された前川家は台灣と緣が切れてしまつたなわけであつた▲斯く因緣古き前川家が近頃又台灣の事業に乘出して來たことは矢張り時局に刺戟されたもので、これも先代以來の熱烈なる愛國主義、實業報國の至誠から來てゐるものと見て好い

商業登記公告
●株式會社臺北越智商店(變更)昭和拾四年八月貳拾四日目的中左ノ一項ヲ追加ス目的、一、寶藥類化粧品店賣藥並ニ寶藥類化粧品ノ輸入業
●支配人(選任)支配人ノ氏名住所基隆市幸町貳丁目拾壹番地ノ壹吉見將雄右支配人ヲ置キタル場所基隆市日新町參丁目拾參番地
右昭和拾四年九月拾四日登記
臺北地方法院基隆出張所
●株式會社彰化銀行(支店)變更臺北支店ノ所在場所臺北市本町六丁目拾八番地右昭和拾四年九月拾四日登記
臺北地方法院
●明石砂利株式會社(變更)取締役北原商海ハ昭和拾四年九月四日辭任
右昭和拾四年九月拾五日登記
臺北地方法院

共有物賣却公告
土地表示
竹南郡竹南庄營盤邊字營盤邊
一、第四貳八番
一、田五分貳厘四毛五糸
一、第四貳七番
一、田貳分六厘六毛七糸
一、第四參七番ノ壹
一、田壹分四厘八毛九糸
以上十筆以上登記ニ係ル所有者ヲ記
竹南郡竹南庄營盤邊字營盤邊字營盤邊七九番地
所有者 劉 母 記
右土地ニ對スル共有者劉母記方
歸人方所有共有地ヲ賣却スルニ付共有者全員照明無リアリタルニ付本年九月廿二日迄ニ同共有者ハ相成度ニ付此段公告ス期限內ニ申出ナキ時ハ賣却スルモノトス
右公告ス
昭和十四年九月十二日
竹南郡竹南庄役場

實印紛失廣告
昭和十四年九月十日ヨリ同月十五日ノ間ニ於テ小判形(吉見將雄)ヲ紛失セリ依テ右印形無效ニ付此段廣告ス
基隆市幸町貳丁目拾壹番地ノ壹
吉見將雄

公告
一、林產物賣拂入札
場所 臺北州羅東郡羅東街竹林派出所
物件 ロビン檜 杉 九、五八九
右公賣ス 一立米
出張所 本月十六日以降ノ官林ニ付テハ各營林所又ハ營林出張所ニ問合セラレタシ
昭和十四年九月十六日
臺灣總督府營林所

臺北秋季競馬
九月十六日(土) 十七日(日)
投票券五圓
公認
主催 臺北州畜產會

酒銘 楓白鹿

內科 小兒科 呼吸器病
淺井病院
台北市末廣町 入院隨意・電三四〇二番

內科 小兒科 外科 婦人科
太田醫院
新北投驛前(元松田公醫跡) 電話一〇三番・太田盛九郎

大阪商船 出帆
基隆出帆
神戶行 高砂丸 九月十九日 正午
門司行 高千穗丸 九月二十二日 正午
天津行 [illegible]
香港行 [illegible]
福州行 [illegible]
沖縄行 [illegible]

日本郵船 基隆出帆
門司、神戶行 富士丸 九月十七日 午前十一時
大和丸 九月廿三日 後五時半
上海、內地行 [illegible]

辰馬汽船 出帆
阪神、京濱行 [illegible]

大連汽船 基隆出帆
大連直行
山東丸 九月十九日 基隆
山西丸 九月廿九日 基隆
丸一組

潜水艦攻防戰

現れた新魚雷！ 獨逸戰隊の猛擊

かつての世界大戰では獨逸「Uボート」は華しい活躍を演じ聯合國側に大恐慌を與へた「海中のムカデ」に襲擊されて沈沒せしめられた、軍艦、商船の數は、夥しい數に達した、今度の大戰でも開戰當初から獨潜水艦の活動が注目され、その一部は遠く太平洋へ移動したと傳へられ英佛商船は「七つの海」に潜伏する獨潜水艦を極度に怖れてゐる彼等の活躍はこれからだ

×

艦隊戰では今の獨逸海軍として英、佛の敵ではないから當然その作戰方法が潜水艦の奇襲に終始せしめて海の英佛軍を撹亂することになるのは極めて常識的であるかうした意味から英佛軍は最もその注意力を獨潜水艦の動靜に拂つてゐるわけである

現在獨逸の潜水艦は北海、ドイツ海灣大西洋各洋上で恐るべき奇襲戰を敢行してゐるが、總數數五十四隻いづれも近々三年間に進水をみた新鋭艦ばかりである、一號から五十四號まで五百噸六隻艦隊で名目ドイツの誇りを鍬首の八ーケンクロイツ國旗になびかせながら活潑なる獨の行動をとつてゐる、例へば一號から三二號——三一號までの六隻艦隊「ザルツウエーデル」潜水艦隊（ザルツウエーデルは大戰勇士の名）は北海岸のブレーメン港に雲をそろへてゐたが、最近の情報ではいつのまにか煙の如く姿を消して何處へ向つたかは一切知ることも出來ない

×

獨逸はここ二、三年の內にすつかり潜水艦兵裝を近代化し、無氣泡發射管、電氣魚雷、瓦斯魚雷等革命的新兵器を秘密裡に裝備したと傳へられてゐる、英海軍も又艦に、對潜兵器を整備これに對抗しようと現在は次の如きものが裝置されてゐる

一、感應の音波により敵潜の方向を測定せんとする水中測定兵器を完成した

本兵器は音響測深機を改造せるものである

二、機雷は最近その威力を極めて增大した、最新機雷の要目は炸藥量T・N・T火藥二九七封度、危害半徑六五呎、投射距離一六二呎であり同略々完成されたものには危害半徑二分の一哩に及ぶものがある

三、對潜用の新水中彈水中爆彈、特殊機雷を有す

四、防潜網—最新の防潜網は特殊の帶電垣を有し、敵潜通過すれば警鳴器作動し、その上敵潜の歩いたコースは電氣的に記錄される

五、對潜小型驅逐艦の建造完成を急ぎ七〇〇噸—八〇〇噸のもの相當數完成した

六、對潜高速魚雷艇として、長さ七〇呎最高、時速五〇浬、兵裝二一吋魚雷發射管二基、小砲(或は一八吋魚雷發射管四基、小砲(動力使用)若干、爆雷若干、航續距離一、〇〇〇浬—の新鋭對潜魚雷艇の相當數完了をみた

×

これ等は海上に於ける華々しい潜水艦攻防戰の展開を約束され、現に活潑なる動きをみせてゐるのだ

海の兵力では英佛軍は主力艦二二隻、巡洋艦八一隻、驅逐艦二三三隻、潜水艦一三一隻、これに對して獨逸は主力艦五隻、巡洋艦六隻、驅逐艦五四隻であり、假りに伊太利が獨逸に加はつても英佛の比ではない

(伊太利は主力艦四隻、巡洋艦二一隻、驅逐艦六三隻、潜水艦一〇三隻)

結局獨逸としては海上を最大限度に撹亂し、牽制して、陸上戰の有利に展開するの外道はない、獨逸潜水艦の使命はこの意味で必死であり相當猛威を發揮して行く事は疑ひない事實となつて來た

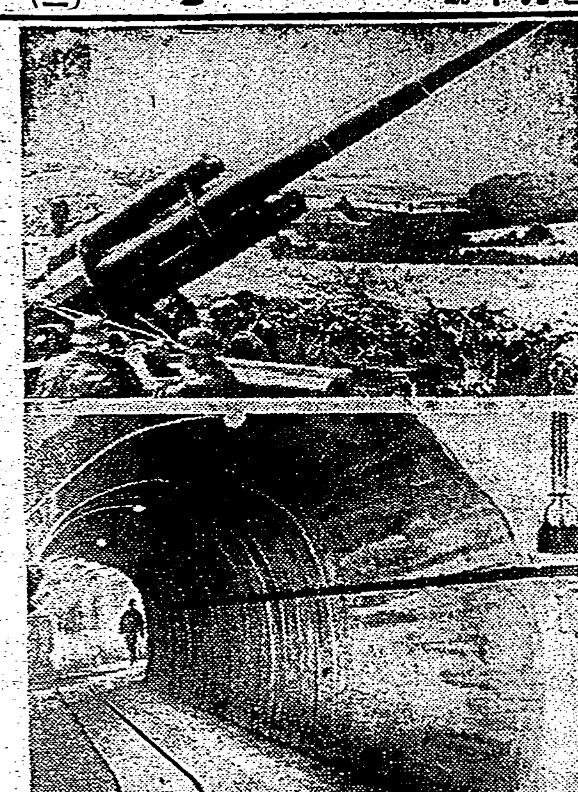

鐵壁の固め！ジークフリート線の內外

ドイツとの默契 伊太利の出幕

對手の無くなる英、佛

獨逸軍のポーランド攻略も着々歩を進めつゝある、時間の問題だ、然るに西部戰線に於ては戰爭はあつてもそれは極めて局部的であつて全線の作戰行動は未だ開始されて居ない、それだけに英佛の波蘭援助の眞意を疑はれ、戰局の不擴大は全世界の全ての人の常識となつてゐる有樣だ、併し英佛が果して波蘭を見殺しにするか、單に宣戰だけで義理を濟ませたと考へてゐるかどうか、又ドイツが今後どんな手を打つか、又イタリーがどんな態度に出るかが極めて興味ある問題である、殊にイタリーの態度こそは恐らく歐洲戰爭の決定的な鍵を與へるものと豫想され、その一擧手、一投足に多大の注意が拂はれてゐる

×

イタリーの中立は事前ドイツとの協議の結果であり、ドイツへの海口の役目を務めると云つたことだけではない、中立の裏面には極めて重大な役割が秘められてゐるのだ、獨逸は首都ワルソー陷落後は必ず新政權の樹立運動を起すものと見られる、それは既にリッベントロップ外相が丁度日本の支那事變と同樣一部反獨分子への鉄槌であつてポーランド國民を相手としてゐるのではないと云ふことをくり返しくり返し、聲明してゐる從つて宣戰布告もなく一擧に反獨軍隊を追拂ふ作戰の下に行動されてゐる、ポーランド國民は擧つて熱烈な獨立欲に燃えてはゐるが、必ずしも全部が反獨分子によつて占められてゐるのではない

×

昔から獨逸に依存して獨立を保持せんとする分子もあつたのだから獨逸の新政權樹立運動は必ず成功するものと見なければならない、從つてこの新政權と獨逸の和平交渉によつて獨逸は或る程度の軍隊を止めて大多數を西部戰線に送ることになるだらう、併しこの場合でも尚ほ消極態度を持し英佛の攻擊をジークフリート線で反擊するに止めるであらう、そして獨逸は波蘭とは既に平和が回復して居るのになぜ英佛は獨逸を攻擊するのかと開き直り、ポーランド新政權は英佛との相互援助條約を破棄し英佛との聯關を斷つに至るであらう、ここに至つて伊太利の中立が光を添へて、國際會議召集を提唱し歐洲の難問題を一擧に解決せんとするの態度に出るものと豫想さるる

×

英佛は波蘭に新政權が樹立され英佛との關係の斷たれた場合、戰爭の名目は「新秩序不承認」と云ふだけであつて戰爭に訴へて解決するほどの問題ではなくなりかつてのエチオピア問題の如く現實の前には屈服せざるを得ない事態に立ち到るのではないかと觀測され、獨逸がイタリーの中立を要望したことも、イタリーの弱點たる港灣地が英佛によつて攻擊される海軍を必要とし、全面的戰爭を誘致することになる、從つて問題を簡單にかたづけることは困難となるのであるから、英佛の攻擊外に置いて、場合によつては仲裁役を引受けさせると云ふことになつてゐるらしく、結局イタリーの中立は無言の內にも戰爭不擴大に大きな役割を演じてゐることになつてゐる

×

いづれにしても英佛の立場は未曾有の窮境にあり、今日迄英佛依存の小國群は擧つて獨逸へ朝貢することになり歐洲から英佛が游離することになるだらう

（三坂政次）

獨逸の宣傳戰

【パリ發同盟電通】英國のキングホールとドイツのゲッベルスとの間の過般の宣傳應酬は世人の記憶の新たなるところであるが段々調べてみるとドイツの對佛宣傳も素晴らしいものだつたらしい

今次の歐洲大戰が始まる前に、フランス全土に亙りヘーグから發信の差出人不明のフランス語の手紙とパンフレットが盛んにバラまかれた、問題はダンチヒ問題でその最後を『諸君よ、諸君は俺かダンチヒと云ふ一少部分の問題の為に諸君の子、諸君の夫をして難攻不落のジークフリート要塞に空しく屍の山を築かんとするか』と結んであつた

この手紙はフランス全土に亙り發信された事は事實だが、その送り先の一番興味なのはジークフリート・マヂノ兩線の直接スイス國境に近いミニルーズ、ベルフォールだつた由であつた事は、今後獨軍のマヂノ線突破計畫を豫想する上に面白い材料である

同右パンフレットは獨逸三十三にも配達された、フランス、スイス兩國は血眼になつて右パンフレットを手配押收してゐるが噂が噂を呼んだ今日何この種の宣傳戰が深化することとなろう

海外小話

セールスマンは既婚者に限る

商店に買物に行つても愛嬌があつて氣のきく店員に當ると、その商賣上手につられて思はず買はなくてもよい品物まで買つて終ふといふ具合で、商家も商店も一番商賣の上手な店員を得たいがロンドンのホーリックス百貨店支配人のW・B・ボウデン氏は最近ロンドン百貨店支配人組合會議席上セールスマンの適格性について意見を發表、セールスマンには未婚者よりも既婚者の方が能率が挙ると述べてゐる、即ち二十歳から三十歳までの獨身セールスマンは結婚に落着きがなく何となくそわ〳〵して居り、又彼等には處世方針が定まつてゐないのが通例だが、唯彼等に一致してゐる點は最も少く働いて最も多くの報酬を得たいと云ふ事にかける傾向があり、その場限りの要領のよい仕事振りをする、然るに之に反し既婚者は自分が扶養義務のある家族を持つてゐるから、自然と萬事愼重に對處し、物事を汎濫に考へることがまあないと言つてよい、從つて日常公私の場合における態度動作に眞摯堅實性が見られるこれ等の相違が顧客に對する應待上に反映するところ非常に多く賣上成績にも勘からず影響を及ぼすといふわけだ

受驗と學生

十月特大

第一附錄 上級學校 進路と展望

社會の複雜性は其のまゝ受驗界の複雜性である。これを等閑視して漫然と上級學校に憧れるが如きは、照準なき支那兵の盲擊と同樣頗る效果薄く、而も或意味では危險極まりないものである。その意味に於て、之は諸君に上級學校志望に對する正しき選擇の照準を與へ、努力をして大いに效果あらしめる爲の貴重な資料である。

特價六十錢（送料三錢）

東京麴町區富士見町 研究社 振替東京二八六〇一

高工は何處が入り易いか
內申書はどこまで物を言ふか
新設學校と學科總まくり

第二附錄 英數國漢 實力だめし

第二期準備への追發は、自己の實力の正しい評價を起點として行はる可きである。茲に受驗界に令名高き左記諸大家が嚴選された上中下三種の問題によつて、先づ自己の實力だめしを行ひ、適切な準備の歩武を進め給へ！

◎英文解釋……日進英語講師 長谷川康
◎國文英譯……正修英語講師 神崎保太郎
◎代數……研數學館敎授 白井朝治
◎幾何……日進英語講師 松村國松
◎國文解釋……府立三中敎諭 淺尾芳之助
◎漢文解釋……駿臺高豫敎授 佐藤正範

高大・高工・高商・高等學校・豫科 勝利の快奏曲 制覇の體驗を語る
英數國漢受驗基礎講座

大懸賞 實習入學大試驗

出題採點とも左記敎授陣これに當り、席次と得點を誌上に發表、合格者百數十名に特賞を呈し、尚希望により各科の得點表を送附す。正に絶好の實力試驗登龍！

◎英文解釋問題……浦和高校敎授 馬場吉信
◎國文英譯問題……東京商大敎授 古瀬良則
◎代數問題……成蹊高校敎授 鈴木一郎
◎幾何問題……府立高校敎授 小林幹一
◎國文解釋問題……東京商大敎授 高橋純一
◎漢文解釋問題……東京高校敎授 森本杉雄

受驗準備第二期のプラン

愈々第二期必勝準備のシーズンである。正しい計畫と目標が絶對必要！ 本誌の全誌に諸敎授が公開された受驗國漢の貴重なプランにより一路必勝街道を邁進あれ！

複合粒子でズバ拔けて美しく附く粉白粉

三重作用の最高級粉白粉！

(1) 複合粒子でズバ拔けて美しく附く！
明色粉白粉は驚く程細い白粉の粒子に更に數多の物理的、化學的の新工夫を施して複合粒子といふ一種獨特の微妙な狀態に化成してありますから普通の粉白粉とは比較にならぬ程美しく附きます。

(2) 時間がたつ程一層美しさを增す！
明色粉白粉をつけますと皮膚の生理的成分が忽ち皮膚に作用して皮膚が白粉の最もつき易い狀態になり、複合粒子の作用と合して素晴しく肌からの自然な美しさに附き一層美しさを增します。

(3) 美容粒子の作用！
明色粉白粉には最新の美容粒子が最も科學的に配合されてありますからこの粉白粉でお化粧するとキメまでが目に見えて美しくなるのです。

新標準の七色

肌色系統 肌色（肌色一號） サンビーム（肌色二號） ラッシエル（肌色三號）
オークル系統 クリーム（オークル一號） オークル（オークル二號）
白色（ホワイト） アンバー（琥珀色）
定價各色 五十錢

最高級の粉白粉が普通品の御値段！

明色粉白粉

アブラ顔の方も、もう心配はない！

アストリンゼンの素晴しい美容作用

それは何故？

アブラ顔の方はアブラが出すぎるため白粉が美しく附かず、お化粧もすぐ崩れますが、お化粧前に（お白粉の時は化粧下クリームをひく前）明色アストリンゼンを二三滴つけますと驚嘆の收斂作用で皮脂腺や汗腺を引き緊めアブラや汗の分泌を根本的に調節しますから、どんなアブラ顔の方でも白粉が思ひの儘に美しく附きお化粧も不思議な程長く保ちます。殊に婦人は化粧前に必ず無脂肪化粧水アストリンゼンを使ひます。

▲アブラ顔が治る！ 毎朝一回の洗顔後明色アストリンゼンを常用しますとアブラ顔が次第に治り、お顔が目に見えて美しく若々しくなります。 定價一圓 五十錢

ホンの二三滴でお化粧の美しさもモチもマルで違ふ

お化粧前のアストリンゼンは世界的常識！

明色アストリンゼン

石鹸の浪費一千万円！

全國民が溶解度の正しい石鹼を使へば 一ケ年に一千萬圓の石鹼原料がラクに節約できる——この驚くべき事實をお考へ下さい！

花王は必要なだけ溶けてひと泡もむだなく 普通石鹼三四箇分に當ります しかも 品質は世界最高純粹度九九・四％！ 資源節約の國策に適つた唯一の「國民的石鹼」です

必要以上に溶け崩れる石鹼は無駄計りでなくヌラ〳〵と石鹼分を殘しお肌を荒します

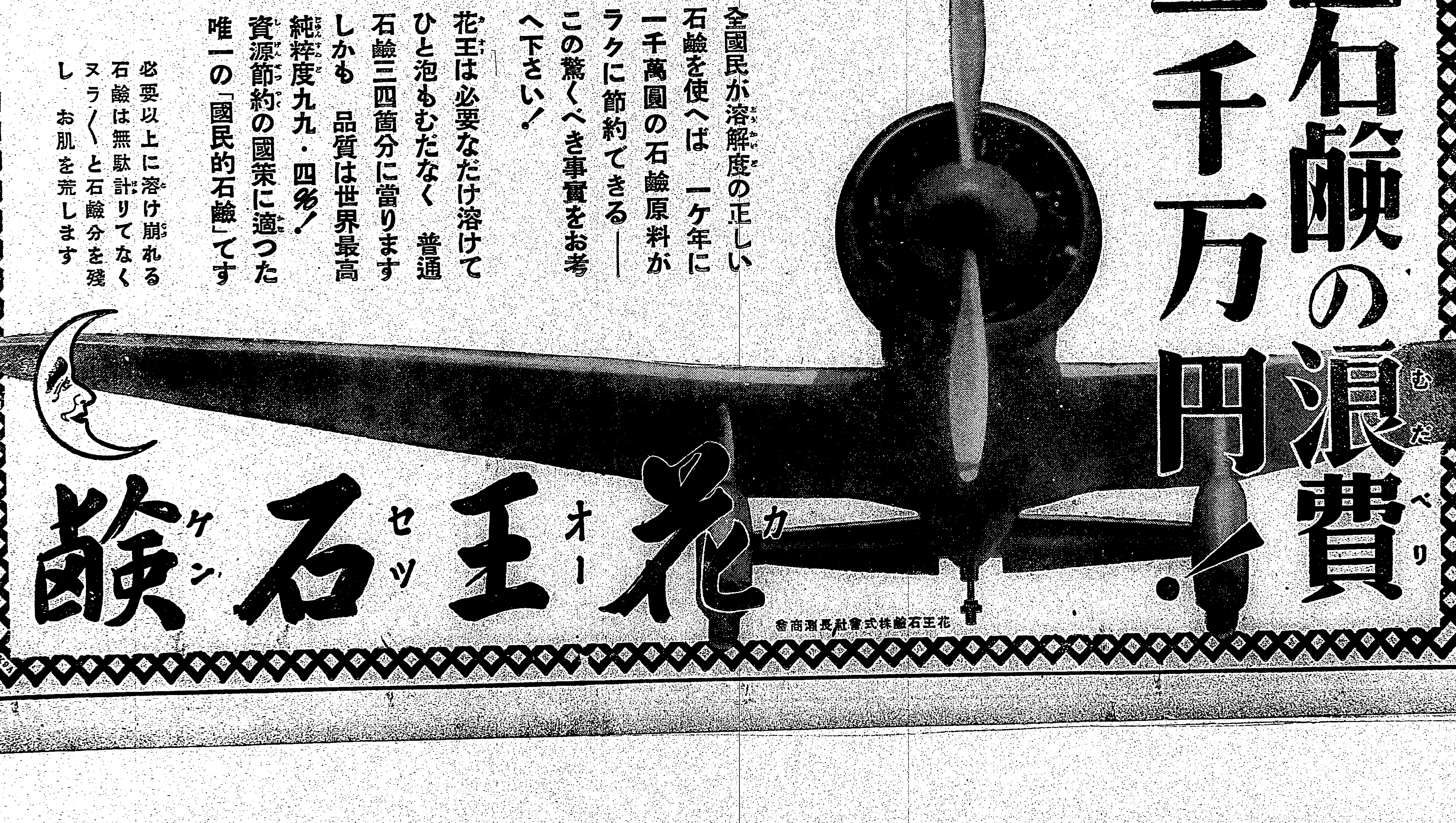

花王石鹼

花王石鹼株式會社長瀬商會

空に殘れる（114）

尾崎士郎作　高木清畫

夢も虚しく（四）

この新田先生が若い者たちの憧れの的らしい。

色白の面長で、鼻の下に髭を生やして威厳をつけようとしてゐるのさへ、わざとらしさのわかるほど率直で素直なかんじだつた。

伊保子は、火鉢の中を覗きこんで灰の位置を直さうとしてゐる新田先生を見ると妙な親しさを感じてきた。

「先生──」

「何ですか？」

「先生は下宿からお通ひになつてゐらつしやるんですつてね？」

「ええ、ときどき泊つたり、帰つたりしてゐますがね、下宿にかへつたところで殺風景な部屋にひとりでゐると氣詰りで、かへつてこちらにゐた方がいいくらゐですよ、郷里からは兄たちが、帰つて來い──と言つてくるんですが、やつぱり離れてみるとおもしろくない生活でも、東京を離れる氣にはなれませんね」

「でも」

と、[illegible]髪をかくしながら伊保子が言つた。

「お郷のある方はようございますわねえ」

「すると、あなたは」

新田先生はやつとわかつたらしく、

「東京生れなんですね？」

「ええ、さうですの──今まで外へ出たことがないんですの」

「生粋の江戸ッ子といふわけですか？」

「さあ、どうですか」

伊保子の寂しさめた顔に赤味がさしてきた。

「ただ東京で生れて東京で育つたといふだけなんですの」

「御両親は？」

「母はゐませんの──父と二人だけなんですが」

さういつて急に寂しさうな顔になつた。それから疲れたやうに眼を瞑ぢてしまつた。新田はちやうどいい機だと思つたらしく、音のしないやうに立ちあがつてそつと襖を閉めた。

廊下をパタパタとあるいてくる足音がして、

「こちらです」

と、いふ看護婦の聲が聞えた。

うす暗い電燈の灯かげの中に一人の男の姿がうかびあがつたのである。

「やア」

となつかしさうな聲をかけて入つてきたのは根來だつた。眼をあけた瞬間、伊保子は、頭がくらくらするやうな思ひで、ぢつと男の顔を見据た。

「おどろいちやつたよ──どうしたのかと思つて？」

「すみません、あたし、もうお目にかからうとは思つてゐなかつたの」

伊保子は苦しさうな表情をして言つた。

「失禮ですけど、このままおかへり下さいな」

「どうしてさ」

「だつて──」

伊保子がしくしくと泣きだしたのである。根來は困つたやうな顔をして上着のポケットから煙草のケースをとりだした。

「僕の力で何か君のためにしてあげることはないかと思つてやつてきたんだがね」

前屈みになつて火鉢の上へ両手をかざした。

ラヂオ

朝

【六・三〇】朝の挨拶、ラヂオ體操、朝の音樂（レコード）ピアノ獨奏…アルトウール・シュナーベル、樂興の時─作品九四（シューベルト作曲）第五番へ短調第六番變イ長調
【七・〇〇】朝の修養（東京）國語講座（八）…今泉定助
【七・二〇】初等ドイツ語講座（第[illegible]）

晝

【一一・二〇】臨時官廳ニュース
【一一・五九】正午の時報（東京）內臺定期航路發着並各驛列車時刻、公示並告知事項、局報、午後の放送番組（各局）
【〇・一〇】慰問娯樂時間（レコード）歌謠曲─感激の日の丸、大陸の子…鶴田六郎、上海…ディック・ミネ、雨の西馬路…美ち奴、都々逸と兵隊…井田照夫、ゴビの沙漠…音代丸、來たぞ郵便軍…立花ひろし、支那の娘…三原朝子
【〇・四〇】ニュース
【一・一〇】滿洲正米相場報道
【一・四〇】ラヂオ體操
【三・〇〇】ニュース
【三・三〇】福建語ニュース
【五・三〇】ニュース
【五・五五】コドモのニュース（臺北）日新公學校（六年）蘇氏淑子
【六・〇〇】子供の時間（東京）戰場の弟（十二）子供のテキスト二六頁、童話劇「兵隊さんよ有難う」（渡邊哲夫作）牧野彰一、伴奏─東京放送管絃樂團、合唱─白菊童謠音樂會
【六・二〇】子供の新聞（東京）
【六・二五】講演（東京）黄海海戰を顧みて…海軍中將子爵小笠原長生
【六・四五】産業ニュース
【六・五五】カレント・トピックス（東京）

夜

【七・〇〇】子供の時間（臺北）吹奏樂一、行進曲「カール二世」（田邊勝利編曲）二、讚へよ若人（内田元作曲）三、かつぽれ　四、歌劇「天國と地獄」（オッフエンベツク作曲）五、行進曲「太平洋」臺北第一中學校吹奏樂團、指揮─麻生幹夫
【七・二〇】ニュース
【七・三〇】國民歌謠（大阪）滿洲建國八周年記念歌（鈴木榮作詞、大沼哲作曲）指導─水野康孝、齊唱─JOBK唱歌隊男聲部、ピアノ伴奏─西口猛
【七・四〇】講演（東京）時局と地方自治…堀切善次郎
【八・〇〇】立體物語（東京）光の峠（濱村本穂作）解説─高津慶子、芳太郎─大友壯之助、伍郎─化布辰男、まち子─中井啓代子、鈴木─若葉榮、演出─園池公功
【八・二〇】十分間演藝（東京）ほがらか日記（十）いもほり（島田敬二作）ときこさん─明日待子、ルミ子ちゃん─中村メイコ、おぢさん─南一郎
【八・四〇】琵琶（東京）安宅の關（柳澤紀作作詞、西田長峰作曲）西田長峰
【九・〇〇】ラヂオ風景（東京）比島めぐり（木村小松作）
【九・三九】九・四〇時報（東京）
【九・四一】長唄（臺北）巡獅子…唄─杵屋勝伊根、三味線─杵屋勝喜富根、川端よし子
【一〇・〇〇】福建語ニュース
【一〇・一〇】放送局編輯ニュース、新聞社提供ニュース、公示並告知事項、局報、明日の放送番組（各局）
【一一・〇五】英語ニュース
【一一・二〇】北京語ニュース
【一一・三五】廣東語ニュース
【一一・五〇】馬來語ニュース
【〇・〇五】蘭語ニュース

比島めぐり　北村小松作　九・〇〇東京から

神山老人…坂本武　三十青年…高倉彰　南海子…三宅邦子　ロジタ…三浦光子　店員…薊田鋼　作曲─紙恭輔　管弦指揮─伊藤昇　東京放送管弦樂團　演出─青山杉作

世は再び世界大戰の時代に入つたが、今日ほど我々にとつて「東亜」の認識が重要性を帶びたことは無かつた。本放送はその目的を以て先づ軍事的にも産業的にも重要なる地位を占めるフイリッピン諸島に取材したもので、ラヂオ風景風に土地風俗人情を笑顔のうちに認識しようとする

若いインテリの三十にはかかる時代に迎へた休暇を異國の方向に利用するのを第一と考へ、多大な魅力を感じてゐるフイリッピン諸島の見聞の旅に上るがその夜航の船中で、フイリッピンには永年住んで土地の事情を知りつくしてゐる神山老人に逢ひ、その老人の娘さんの南海子とも近づきになる、南海の風に吹かれながら、甲板上で老人の話すことは此の諸島の昔のこと、ことに太閤秀吉が早くよりこの島に注目をしてゐたとのことなど…さてマニラに上陸して先づ赴いたのは神山老人の店のレヂスターをやつてゐるロジタが美人だつたことである。この諸島の娘さんといへば眞黒い顔ばかりかと思つてゐたのに、早くも認識不足を痛感した。ところで老人、青年、娘さん二人の一行はマニラを入り、近代化せるエスマルタ城内に入り、近代的建築その他の文明と今昔の如く不思議がる。ロス・バニオス寺院では古代のオルガンの妙音を聞き、それにロジタがこの島の傳説を話したりして、青年は急速にこの土地の知識を得て行く、かくて産業、風俗、習慣等此の諸島についての深い知識を得た青年は、自分の將來の進路についての考を思ひながら、三人と別れを惜しむ乾杯を上げる

講演（東京七・四〇）時局と地方自治　堀切善次郎

氏は選擧肅正中央聯盟理事長貴族院議員

維新の元勲、山縣有朋がはじめて我國に徴兵の制度を布かれ單に士族のみでなく所謂國民皆兵の制度によつて大いに國運の發展に寄せしむべく多大の苦心をせられた事は皆さんも御存知の事であらう、その後山縣公が内務卿になられて又はじめて地方自治制度をしかれ全國民が國民皆兵制度と相俟つて精神的には國運の進展に參與し得る樣にせられたのである、時あたかも支那事變中の重大時局下に於て一方忠勇なる我等の將兵は大陸に戰ひ、又一方銃後國民は一體となつて總力戰に參加してゐる現狀を見ると、きゝ山縣公の布かれた徴兵、自治の二大制度が共に國家に最も大切な機能を十分に發揮してゐる現狀は甚だ意義深きものを考へさせられるのである。時あたかも目下地方制度改正の議が行はれてゐる時、國民諸君は諸君の權利であり又義務である選擧權の正しき行使によつて此の大切な自治制度への認識の實を擧げねばならない

講演（東京六・二五）黄海海戰を顧みて　海軍中將子爵　小笠原長生

制海權が戰役に取りて最も重大なものであることは今更喋々を要しない。而して日清戰役中の明治二十七年九月十七日に起つた黄海海戰はその最適切の一例である。即ち此の海戰に我が聯合艦隊が大捷を博し制海權を握つたもので戰勢爰に一大發展をなし第一軍の海路輸送となり敵地上陸となり旅順威海衛の占領となり終に清國をして和を乞ふに至らしめたのである、私はここに其の顛末を述べ更に今回の事變に於ける支那海軍の狀況を略述して如何に制海權が戰爭に於て重大性をもつて居るかを話したいと思ふ

不銹鋼の難點克服さる　痕跡程度の銀を用ゐて

不銹鋼において添加された特殊元素の種類がその性質を左右することは今更事新らしくいふまでもなく、就中一六%のクローム鋼が、錆びて眞ッ赤になる鉄の腐蝕を救済した錆ない鋼としてもてはやされるやうになつたのも古い話である。が、不銹鋼とはいふものの海水に出會ふと全く其腐蝕が早く起り廢棄されるのが大きな缺點で、この點は工業に課せられた問題のうちでも重要なものの一つであつた。

然るに最近マサチューセット工業大學で痕跡程度の銀の添加によつてこの最大缺點が克服されたといふニュースがあり、また之と同時にアーサー・リットル會社でも同樣の處理によつても一つの缺點すなはち熱傳導率を高め得るに至つたと發表したので、關係方面に[illegible]注目されてゐる

マサチューセット工業大學では[illegible]ウィリアムス教授が主となつて不銹鋼の改良を研究中鹽化銀 Agcl の海水に對する不溶性に着目し、遂に〇・二%の銀を添加する時は不銹鋼の腐蝕を八〇%以上切下げ得ることを發見したもので、加ふるにリットル會社の研究は〇・一四%の銀の添加により熱傳導率を二六%高め得るといふのであるから、成果は大きい

その他かくして得たる不銹鋼は工作しやすく且つ光澤もすぐれてゐる、從來のものは光澤を出すために磨くとかへつて腐蝕の原因となつたものである

元來不銹鋼が海水に弱いのは鋼表面の變化によつて鋼の表面に小さい電池を生ずるため腐蝕するのであるが、表面の變化は例へば船底に附着するフヂッボ等の海棲動物によつて惹起される、その他種々の原因も考へられるが、小さいながら無數であるから大體似たやうな經過で電池が出來ると、表面全體に鹽化物が生じやすくなる、やがて鹽化物は溶解し流されてあとには痕跡のやうな凹が殘る、この凹痕は更に酸素濃度の變化を起し腐蝕は加速度的に進行して遂には全體が蜂窩状を呈するに至る。一見して何ら異常を認めて居らぬ表面でも突然崩壞して危險この上もない

銀が不銹鋼に添加されると鹽化銀となり、[illegible]の作用によつて鹽化銀となり、薄い膜を作つて不銹鋼を保護するのである

男女性　最新發賣　淋病多元性化學療法劑
ケンゴール
內服
適應症　急性淋疾　慢性淋疾　淋毒性副睾丸炎・攝護腺炎・淋毒性膀胱炎・尿道炎・淋毒性關節炎其他淋菌による諸疾患
淋病化學多元性療法遂に完成
みる獨自の組成による淋菌抗滅力の增大
內服ケンゴールの特質たる「みる」組成はその基化學物質が體內に於る殺菌滅菌的に發生作用を同時に協力相乘的に純粹化せしむる爲創出されたる最新樣式にして、淋菌治療上最も必要なる淋菌に對する殺淋菌の擴散、殺菌滅菌作用の嚴正、乃至淋菌撲滅に協力しこれを……
衝擊的服用法
內服ケンゴールは治療單位を規定し治療の進捗を記錄す。急性慢性共衝擊的に化學藥を體內に飽和せしむる爲一日三回毎食直後一回6錠一日18錠を必ず三日間連續服用し後四日間休藥するを一クールとす。
追加衝擊に就て
1クール完了後排尿無分泌物共になく尿清澄する時にも更に1乃至2クールを衝擊的に追加すれば安全。頑症にありては大凡4クール以上反復すれば化學作用充滿する。
簡便にして副作用なし
體內化學作用緩和なるも本療法に於ては心臟胃腸等腎臟その他に何等副作用なし。
1クール　54錠	一円五十錢
2クール　108錠	二円八十錢
4クール　216錠	五円三十錢
五百錠（病院大量用）	十二円
全國有名藥店にあり
東京市芝區通新町十三番地　發賣元　合名會社　河原商店
日東製藥合名會社製品
LKA—3—B
淋病　淋菌を局所的に全身的に抗滅處理する　最新化學物質　4(4A・B・S・A)B・S・D・A
實驗醫學の最近轉廻
急性、慢性淋病に於る淋菌の抵抗、淋菌の分裂增殖、淋菌の毒素分泌、淋菌の細胞破壞等治淋上の諸問題に對する明快なる實驗醫學的解答として治療界に提す
淋菌抗滅力の正體
最近發見されたる二基性最新化學物質たるデメチールアミツドの淋病治療效果は、既に海外內地の諸權威により陸續として臨床實驗例が發表、追試再驗を重ねたる結果その特異の作能は治淋史上最も著明なりと認識されたのである。
──デメチールアミツドに關する文獻抄錄──

細を張る病魔　豫防と治療
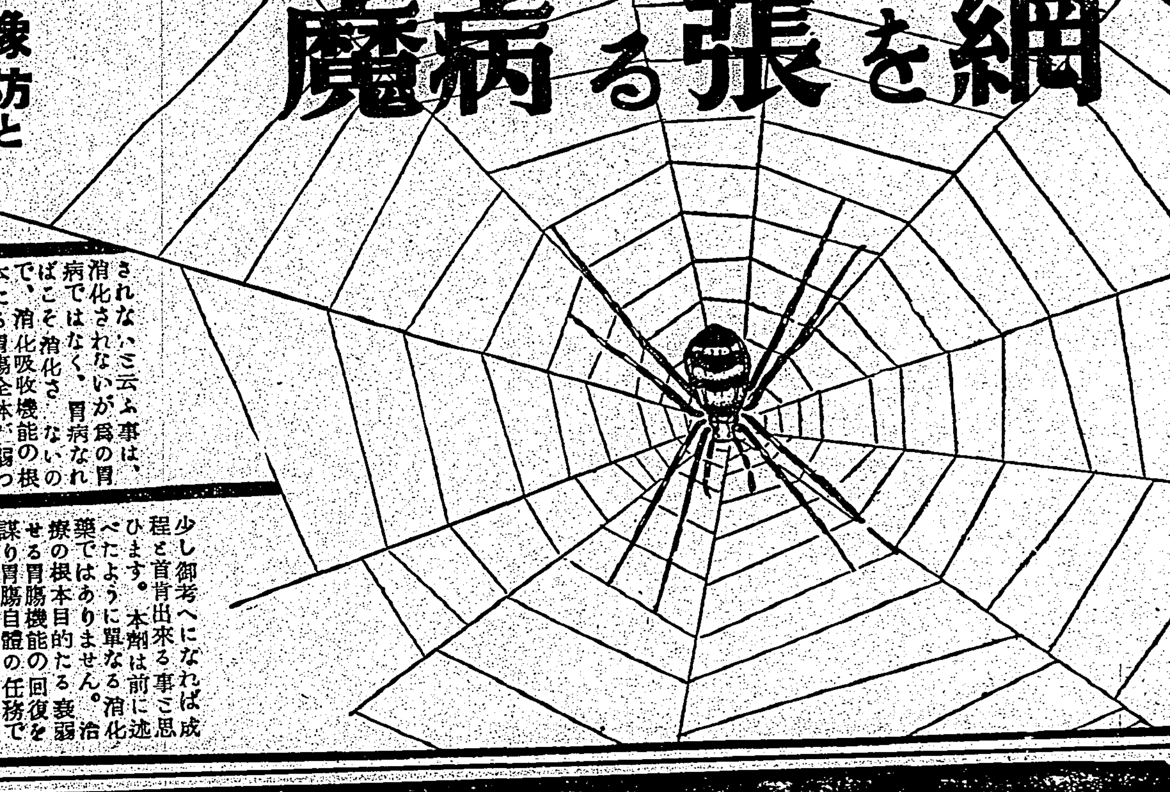
○胃腸は人体の賄所で一家に於ける臺所、一國政府に於ける大藏省といつたやうな重要な取引の忙しい所であります。毎日三度づつ口から取入れる野菜、果實、魚肉、獸鳥肉、酒類飲料等の持つ榮養分も、一旦胃腸の工程を經ねば、心臟を始め各部の機能に配給されない調理場であるだけ活動が劇しく、從つて疲勞衰弱も大きい譯ですから胃腸病患者の多いのは寧ろ當然ごいはねばなりません。
○同時に胃腸病に關する藥はこれまでに數へ切れぬ程發賣されましたが、斷然！これならばご患者をして最後まで滿足を與へ得たものが果していくらあつたでせう？胃腸病患者の心理を解剖しますとこ最後の根治までまゐる强い信念を第二段にして、一時の苦痛を輕減せんが爲め、治療的錯覺から種々な藥に移り氣を起してゐるうちに、早期治療の機會を逸して頑固な慢性重症となり、全く取りかへしをつかなくしてしまふのが多いやうです。私どもが、日頃遺憾にたえないのはこの事で、ナゼ世間の胃腸病患者が、自己の胃腸の愛護について、もつと深切な考へ方をし、良藥を求めるに忠實でないでせう。
○消化薬では心細い　胃病の爲め食物が消化されないご云ふ事は、消化されないが爲の胃病ではなく、胃病なればこそ消化さないので、消化吸收機能の根本たる胃腸全体が弱つてゐるものを、單なる消化剤によつて機械的に動かして見た處でそれは一時凌ぎで、一方の吸收機能がいふ事を聞かず薬によつて一時消化だけはしても榮養を全体に配給する事ができないのですから、少し御考へになれば成程と首肯出來る事ご思ひます。本劑は前に述べたように單なる消化薬ではありません。治療の根本目的たる衰弱せる胃腸機能の回復を謀り胃腸自體の任務である消化吸收力を旺盛にするのであります。
殊に夏は健康な人でも胃腸の弱る時期であるのに冷い飲食物は口當りが良くツイ飲すぎ食すぎで此夏も一、二度は下痢や腹痛に惱まされた事でせう。平素胃腸の弱い人は今が最も注意を要する期です
○やがて涼しい秋ともなれば食慾も大いに進む譯ですが、幾らか弱つた胃腸を榮養食を採つても夏に食ひ慣つて下痢や腹痛に苦しみ、赤痢、チブス等に惡化させて了う事になりますから少しでも腹工合が惡いなと氣の付いた時こそ油斷せず早期に本劑の五六粒を毎食後呑んで置くと云ふことは最も得策合理的であり、不幸下痢や腹痛に惡化した場合でも其症狀に依り呑量を增し安靜にして居る方がよろしい。多量に呑んでも副作用がありませんから安心して呑んでいたゞけます。故に急性、慢性、胃腸病の最適度薬ごして今も尚江湖の御信頼ご御愛用を戴いて居る所以であります。
健胃固腸丸
特に皇軍勇士への慰問袋等へは是非御忘れなく御入れください、大變助かると喜こんで戴いて居るので、本社としていたしましても光榮に存ずる次第であります
藥價　二十五錢　五十錢　一円　二円　三十錢　一円　三円　十円
本舖　大阪　株式會社　谷回春堂

お肌の清掃はこれで安心！
脂性の方も─アレ性の方も
世界唯一の戴き蝋酸乳化工程によつて創られたレートコールドだけが持つ潜在乳化力と云ふ作用によつてどんな微細な垢、ホコリ、白粉分でも毛孔や汗孔の深部より除り去り去るから清潔無垢な素肌にすると同時に脂性の方からは過剰な皮脂を除き、アレ性の方には適度の潤ひを與へる理想的な調節作用がありますから脂方面のお肌の清掃もこれで安心です。
レートコールドクレーム

嘉義に砂糖異變
統制不施行で品不足を告げ 問屋も小賣人も悲鳴

【嘉義電話】砂糖の本場嘉義市でこゝ數日來砂糖飢饉の異變を來し問屋筋も小賣人も消費者の市民も悲鳴をあげて居る配給規則の不備大陸への多量輸出、製菓用の増加のため東京を見舞つた砂糖飢饉は遂に本島にも現れ到る處賣惜を演じてゐるとまでは行かぬが相當深刻なるものがあり嘉義市でもこの所問屋筋では砂糖の在庫品が豐富でないにも拘らず小賣人からの注文が今々増加し若し注文通りに賣渡せば供給不足となるので困惑して居り菓子商や小賣人では製造販賣のため問屋筋へ注文しても申込數の一、二割しか應ずることが出來ぬし一方經濟警察でも未だ公定價格、家庭用割當制確立、消費統制が行はれてゐないため今の所傍觀してその成行を見つめてゐる

慰問學藝會

【高雄電話】高雄市堀江、大和兩小學校では十五日午後一時半より〇〇分院に戰傷病兵慰問學藝會を開催したが、堀江小からは慰問品として西瓜、新聞、鉛筆、金魚等を贈り白衣の勇士達を喜ばせた

祭典打合會

【屏東電話】屏東市では來る二十八日午後三時より市會議事室に於て各官衙長、市會議員及區長參集の下に阿緱神社祭典に關する打合會を開催するが左の事項を附議される

一、係長及係員に關する件
一、神輿渡御及奉仕人員
一、經費に關する件
一、其の他

軍人慰安所建設
嘉義有志が市と協力し

【嘉義電話】嘉義市が支那事變を記念し且つ皇軍將兵に感謝の一端として計畫中の軍人慰安所建設は最近民間有志者の積極的動きにより市と協力の下に工事費二万円程度の豫算で愈具體的進行を見ることとなつたが建設敷地は今の所位置その他各種の條件より大體公會堂構内を最適當と見られ完成の上は將兵の慰安娛樂を原則とするが維持經營の都合上會員組織の市民のクラブにも兼用する事を考慮されてゐるが近日中市民有志會を開き種々打合をなし實行に移す事となつた

名譽の戰死者
不慮死者と共に發表

【〇〇電話】渡邊部隊名譽の戰死者及不慮死者左の通り同隊より發表された

△戰死者
【伍長】熊本大一郎（熊本縣球磨郡）牛山年一（熊本縣玉名郡）【上等兵】林田修（熊本縣鹿本郡）洲崎喜八郎（熊本縣天草郡）松下末左エ門（宮崎縣東臼杵郡）富正二（鹿兒島市明山町二ノ一七二）【一等兵】成瀨喜平（大分縣下毛郡）島田弘重（福岡縣鞍手郡）浜井一（長崎縣北松浦郡）吉田留美（福岡市中島町）【軍夫】曾新發（高雄州東港郡）
△不慮死者
【伍長】佃榮一（鹿兒島縣揖宿郡）

前線へ慰問袋
嘉義市で調製

【嘉義電話】嘉義市では今回第一線に活躍してゐる部隊に市民からの誠心こめた慰問袋を作製することとなりこれが募集調製方法を十四日の區長會議に於て協議した結果左の如く決定十五日より本月末までに募集し十月五日に發送する筈であるが從來は品物を募集したるもその品物が慰問品として役に立たぬ物も見うけられたので今回は一個一圓乃至二圓の見當で現金

公會堂の午後 騷擾しい歐洲の情勢は臺北にも反映し公會堂のニュース映畫は超滿員（寫眞は入口、きのふうつす）

鹽が代用肥料
加工して施肥したら成績よく 豐原方面では大モテ

昔から萎縮する似て鹽を形容して"青菜に鹽"と比喩した、この程左樣に鹽が青菜、農產植物に對して恐ろしい酸性を有するものと信ぜられて居た、ところが最近農民が肥料飢饉に悲鳴を揚げるやうになつたが台中州豐原郡一帶は何んと鹽つても今回は農產を誇つて居るだけ夫れだけ悩みもまた大きく完全肥料や調合肥料まで使つてまだく"足らぬく"と大鑑の嘆に陷つてゐる、ところが"窮すれば通ず"で此窮餘が救ひたかそこは調査未了であるが科學の進步發達で"青菜に鹽"の譬へを吹き飛ばして新たに鹽に適當加工した代用肥料を試みたが"成績良"とあつて青菜と鹽との和平工作が成立したと嬉しい評判が至る處の農村に醸つてゐる

國防獻金

台中州彰化郡國姓公學校第十四回同級會は十一日金一封を國防獻金寄附方同郡役所に申出た

勅語謄本傳達式

【鳳山電話】澎湖郡の勅語謄本傳達式は十五日午前十一時から郡會議室に於て今回郡長を初め南、村田兩視學各課長臨席の下に郡下各小公學校長へ夫々傳達が行はれたがそれが終るや郡長一場の訓示をなし正午盛會裡に終了した

青年團發表會

【新營電話】台南州新營郡では郡下青年團員の實際研究並に體驗發表を發表せしめて青年の修養研鑽を促し農業、家、健康等に依る迷信打破、婦業改善、精神修養等の涵養を圖る目的の下に來る二十四日午前九時半より白河公學校講堂に於て第一回新營郡青年團研究發表會を開催す

羅東防空訓練
二十四日から開始

【羅東電話】台北州羅東郡では羅東街を中心に五結、三星及冬山の三庄に亘り第二種防空訓練を二十四日午後一時より二十六日午前八時迄に實施する事となつた

新營は膨脹

【新營電話】台南州新營郡新營ではパルプ工場、台灣製糖工場等の建設で年々人口を増加し將來新營市になる可能性が十分ある新營では目下西部縱貫道路工事起工并に新營驛等工事著手のため地價も騰貴し年々人口を増加し本年度出願者二十名に對し八名許可、去る一日正式に決定通知があつたが一日も早く開設する様希望されてゐる、尚臺灣水街市營者八名に對し六名許可されたのは河川埋立事務

臺東の物價
統制の必要を痛感

經濟警察、賣惜取締で台東街は一般警察が大變で、やつきとなつてゐるが、臺東の台東街で價格不統一も甚しい實際がある、以下何れも記者自ら買つたナショナル製品の一例で臺東小賣から直接購入したもの大型一個電池共一円九十五錢、台東街某本島人雜貨店では同一規格のものにして遙かに低品として一目瞭然たる品が何と一圓四十五錢、カフトグラスカップ二個の商店で買つたもの同一品一円五十錢のものが台東では五円四十錢といふ暴利ぶりである

◇

またこれは記者が耳にした事で工館のことだが、台東街某本島人某雜貨店では夏服上下純綿地で工賃のみ三十円、同じく乙の店では十八円、丙の店では十六円といふ著しい相違がある、また夏服の白チョッキを某洋服店では二十円で十四円である、このチョッキ注文に對し某洋服店では"この二十円は高いではないか"といふ客に對し二十円のチョッキが高いなどいふ主人は紙で作つたのだらう、台東のやうな所だらうといふやうな事を言つた者もある此の主人が言ふた馬鹿にした暴言であつたと其文の主故に言つてゐる有識者間では徹底的營業に於ける價格取締に對しては臺東別として資格取締を要望されてゐる

債券賣切れ

國策遂行の臺南州下に於ける貯蓄債券の消化は各方面とも熱誠に行はれ本島の各銀行でも同券は賣切れてゐるが、十五日より賣出された第十二回貯蓄債券も賣行は非常に良好で都、街庄方面の努力に依り殆んど賣切れとなつた、之は殊に郡民の

日用雜貨商處罰

【宜蘭電話】宜蘭街の日用雜貨商...用四品取付ける事となつた
【宜蘭電話】宜蘭街長門二丁目...三郎(...)宜蘭郡員山庄...商品には販賣表示をなさず商品價格表を提出す處分を受けたのに拘らず依然表示をなさなかつたので十三日いづれも科料に處せられた

劇中劇

【屏東電話】初秋の夜劇團中に大衆劇惑通進步...十三日午後十一時二十分頃屏東郡里港街淸涼開演中に同三、四日二十臺円の...が活動弁士た...依り取調中である

國家に熱心なる協力の現れとして關係者をいたく感激せしめてゐる

滿洲事變記念行事
全校強行軍
十六日大和小で行ふ

【高雄電話】高雄市大和小では滿洲事變記念行事として十六日全校一齊に校外教授を課するが、方法は心身鍛錬を主眼とし旗千弁當と水筒のみにて學藝その他一切を持たず南部に埤へ強行の鳳山方面を全員一丸となる全校二百七十五名の兒童に對し往復共に徒步にて一年生は凡そ一里、二年生二里、三年生四里、四年生五里の強行を行ふ事となつた

社會課獨立
けふから店開き

【高雄電話】高雄市役所では市勢の發展に伴つてその施政へ社會課の獨立を申請中の處認可指令を得たので、新設社會課は十六日を期して愈店開きする事となつた、初代課長は庶務課長兼任となり、坂端社會事業主事課長をも兼ね社會事業長兼市吏員厚生係長を命ぜられ十六日附を以て夫々發令を見るが同社會課の事業は市に於ける一般救貧事業と方面委員、宿泊、兒童保護事業その他社會救護事業

檜と栂を調査
山林課の一行入山

【花蓮港電話】總督府山林課技手二行九名は、台北州員山庄の山林課員と共に太魯閣蕃地等の株高山の檜及び栂松等の調査研究の為め十二日來花、十二日入山した、完了までに約一ヶ月を要する見込である

自轉車で宣傳
北門郡の記念日

【佳里電話】台南州北門郡では臺南郡新化郡等に比し稀有な自動車台數があるが從來より講演、映畫、家庭訪問等で、職業紹介に於て自轉車宣傳の記念日として活動を續けて居るが、記念日當日の十二日は郡下青年團員並に本會職員百餘名より成る自轉車宣傳隊を組織、各隊員人に小旗を翳した『日の丸』を交叉した自轉車隊行の上、早朝郡役所前庭に勢揃ひ太田會長より「非常時局下に於ける保護觀察の使命並に本行事の成果を充分に發揮せしめたし」と訓示ある處あつて一行は直ちに北門神社に參拝、所定のコースに向け、會旗を先頭に出發しました

極力的に斷行を要する時期に際して居るが、今後はこれが解決を圖り以て明朗高雄市の建設に邁進したいくも出發した、本日隊員は郡下各部落を順次訪問し學校、派出所、組合集會所等にカードを配付隊員の周圍に集まる民衆に對しリレー式交替による講演をなし、同時により各くへ同規行は汗と塵に塗れて午後六時、漸りなく全行事を終了した、當日は都市防犯協會の後援もあり、各部落等も夫々思ひくの行事が行はれ郡下の記念日行事一色の盛觀を呈し多大の效果を收めた

四倍の暴利
強慾な漢藥商に鐵槌

【屏東電話】四十割の暴利を貪つてゐる悪德漢藥商が鐵槌を加へられた！屏東郡萬丹庄萬丹漢藥商の組合長某は肥料に經濟統制された國家屏東郡漢藥同業組合に加入し業利殖の經濟不可なることを知乍ら昨年末頃の市價の四倍乃至三千倍に相當する暴利を貪つて居たのみならず本月初旬頃見經重なる一般見分を強行することとなつた

溺死

彰化市西門一四六林木發の長男林氏安(六)は十二日正午頃自宅を距る十五、六間先の池中に溺死體となつて居たのを通行人が發見、屆け出に依り彰化署司法係員が出張檢屍を遂げた結果遊戲中過つて顛落したものであると

葬式を改善
豐原で道士法要も刷新

台中州豐原街の方面委員會小委員會では十二日午後八時半より豐原社會館小會議室に於て司法保護委員會開催、山口街長、林助役以下方面委員二十二名臨席、先づ打合事項として一、葬式、葬制...二件を夫々討議し次で從來の葬式改善通り徹底の道士法要を改訂し向後は千円を投じて葬司二式を街に於て調達、之を希望家に貸付、費用の節約を圖ることに決定、更に方面委員諸會の經費諸雜費等があつて同十一時半頃散會した

觀劇から大立廻り

臺北州七星郡士林街社子二後港帶二五九十陳金坡(二三)及同街下東勢二二四林江楽(二六)の兩人は十二日午後十時士林街士林座に於て支那活動中、觀劇座席の事で座席の主客に端を發し口論となり双方口論の末陳金坡は友人五人の協力を得て黃江錦を殴打し、黃は翌十四日報復すべく同村のもの十數人を糾合し更に士林座に來り、乞曲の終幕を待つて觀客中同街社子後港號二一師地乾を打ち、陳は直ちに馳けつけて友人十數人を誘ひ出し双方二十數人にて大亂鬪を演ぜんとする一步前に士林派出所の警官に探知され双方二十餘人を檢擧取調したが目下鳳田其他調查中

未練男の刄傷
前妻と養母を斬る

【台中電話】十五日午前零時十分頃大屯郡大平庄頭埔二五〇江喜方に一本島人侵入が家人の寢靜まつたのを見計ひ門戶をこじあけ矢庭に台所刀を揮つて就寢中の主人の妾許氏枝(二〇)及び養女江氏完(一七)を次々に腹部頭部その他數ケ所を滅多斬にして姿を晦ましたが被害者兩名は流血淋漓、苦しい息の中から助けを求めたので江が目覚めて其の姿り果てた姿に吃驚して派出所に屆出たので被害者は市內養病院に担送しだが生命危篤である急報に接した郡警察課前田司法主任が現場に急行犯人を捜査中であるが加害者は江喜の妾許氏枝の前夫で加害者は江喜方に招婿入戶中の所夫婦折合悪く遂に離婚して家を飛出したが最近妻に對する未練から再三復縁を迫つたが入れられぬのでこの擧に出たものである

闇の花取締

【新營電話】台南州新營郡警察課では時局に逆行跋扈する闇の花取締に就て公安風俗の取締、花柳病傳防の見地から從來嘆々一掃取締を實施し警告を與へ有識者に對しどしく强制治療を命じたが聯主側では檢梅額の増加を好まず一方娼業女は警官を姻び密かに稼

鐵鋼の密移入
國策を紊す非國民が 臺南署に六名檢擧さる

【台南電話】台南署では過般來司法、經濟兩係で市内の鐵工所、鐵ブローカーを虱々引致し檢擧した取調べを進めてゐるが、右は何れも法網を潜つて大掛りな鐵鋼類を内地より密移入したもので現在擧げられた者は明治町二ノ六四林水和（三）高砂町二ノ六三元林芳榮(...)西門町二ノ三一陳盈士(...)陸町二ノ八五陳長運(...)本町四ノ一八〇李錦坂(...)北港郡北港街北港二八五陳喜郎(...)の六人で何れも數千円の密移入をなし計一百二十六噸、二万六千三百円の外夫々目下八噸乃至一万二千円を始め世の六十噸、金額にして五万六千餘円に上つてをり移出人は大阪の武市、岡武商シャーリング工場で基隆、高雄、安平の各港に向け仕出したもので目下當局では檢察局の指示を仰ぎ鐵商等新かる國策を紊す悪徳な連中に鐵槌を加へるべく嚴重取調べ中で何れも鐵鋼配給統制規則違反並に鐵及び鐵鋼配給統制規則違反として司法處分に附することとなつた

屏東商品倉庫
十一月頃開設か

【屏東電話】屏東市に於ける中小商工業者起死回生の方策として商品倉庫建設が最も急務とされ先般本社主催の座談會に於ても市民經濟策として現在の破滅的狀態にある金融打開策は先づ商品倉庫開設にありとされ、市當局に於ても既にその緊要なるを認め六月中市吏員が全島各地に於ける同機關の現狀調査をなした結果愈々これが實現に邁進することになり已に具體案の大綱を決定してゐる、而して同倉庫信組は設立の趣旨よりして既設經濟金庫その他の如何なる金融機關よりも低率なる利息を以て融資をなすことが最も重要ポイントとされ此の點に於て市當局でも大いに力を入れ大體四分位の利率貸出によるものの如く、尚開設は諸種準備の都合もあり十一月頃と見られ之が實現せば想像以上に邁進せる屏東市内中小商工業者に多大の福音を齎すであらうと期待されてゐる

釋放者を訪問

【屏東電話】屏東市愛護會では十三日の司法保護記念日に保護委員を市内釋放者の家庭を訪問せしめ手で作製することとなつてゐる

馬公保護記念日

馬公では十三日庶務課に於て同記念日の趣旨を一般に周知徹底を圖ると共に午前は街公會堂に於て松岡光方寺住職が内地人側に、午後本島人側に對して右に關する有益なる講演があつた

其の状況を調査し同日午後八時から市會議室に於て保護委員二十餘名參集打合の結果來る十九日高雄刑務所、二十日は台南刑務所を訪問することに決定した、出席者は安井保護委員長外十餘名の保護委員である、尚各部落にも當日宣傳映畫會を開催して一層司法保護普及徹底を圖ずる事となつた

保護委員座談會

【宜蘭電話】宜蘭郡では十四日午前十時から宜蘭公會堂で司法保護委員座談會を開催、來賓側には田口判官、高橋刑務所支所長等臨席、竹中竹島長以下關係職員及び委員約卅名出席し、釋放者保護事業に關し熱心に腹藏なき意見の交換をなし午後二時終了、それより一同は宜蘭刑務所支所を視察し、同三時牛散會した、尚同夜八時から公會堂で竹中郡守の講演あり終つて映畫會を催し、場外に溢れる聽衆に多大の感銘を與へた

女給に講演

【台中電話】台中署では十五日午前十一時より市内カフエー業者及び業者、女給

青年團總動員
きのふ猛訓練開始

【花蓮港電話】花蓮港街では十五日から十九日まで青年總動員を行ひ第一日は明治、昭和兩公學校に本島人男女青年團七百名を招集し炎天の下で猛訓練を行ひ十六七の兩日は米崙新市街地に於て勤勞奉仕作業を實施十八日は同じく花蓮港街十九日花崗山公園で吉田花蓮港郡守の査閲を受ける筈である

婦人團倍加運動

台中州北斗郡では事變以來後の百名を突破台中州下に集め東部より司法保護事業の說明、宣傳の徹底並に防諜防犯について講演した、又從來の公休日を統一し奉公日の每月一日を酒なしデー一色に改むべく十月一日より各営業者も一斉に每月一日に變更することとなつた

婦人の活動意識を眼ざましく同會では今般更に一步を進めて加運動に乗り出す事となり、役員打合會に於いて愈よ各分區が主體となり、在來の街庄部會長に任せたのを廢し同分區會員に依り更に新な會員を勸誘する事になり結局勢資を各分區の基金とする事となるもので實に一石二鳥の企てである

〔地方色〕 馬公

林地防風林品評會の品評會に於ける賞狀授與式

村田警務課長代讀になる品評會長式辭の一節に曰く、既成防風林植栽に要した費用を概算すると實に金二百八十餘万円となるが、實際支出した金は僅々一万四五千円に過ぎず、其餘は全部保甲民の絕汗の奉仕に依つて成つたのだと、業を爲すと云ふ從來の悪習は打破せられない為め有困富の無義心離婚が夕涌の中に出入し居る實情に鑑み之等を一掃粛正する事は時局柄各方面より見ても緊要なりとして去る七、八兩日に亘り加治保安主任は新營、鹽水、白河三街庄の本島人料理屋約十余名及自五十餘名の女給を集め嚴重なる警告を與へ特に左記各項に違反したる場合は嚴罰に附する旨申渡した、尚一般街民、特に藤主側に於ける自肅を希望されて居る
一、接業目的の來泊者は三日以内に手續をする事、其他に付ては五日以上を認めず
二、止むなき事由に因り期間內に手續出來ざる者は假許札を受くること

嗚呼！ふやうに怒號するやうに發表せらるる總督社訓には國民が一同をとやりとさせた▲倉田總督長の訓話中に「澎湖に於ける空前絕後の大事業だ」とあつたやうに、何と云つても澎湖の方里の長城の稱ある所以は此處に在る、然し昨年十一月以來此總督も苦きを費して居る並々ならぬ困難と苦勞があつた、悪感が馬の物語りもあれば、眼みよもあり悲劇も嘆叫も無數出たが一人の佐倉宗五郎も出して居らぬ

第一期を完成したその苦労が腕には只だ感激の外なく、指導監督の任に當つた保甲民の所謂物心一如的奉公の誠に對しては絕大の敬意を表する▲小松司令官視察の言葉に、諸君が全精神を捧げ捨てゝ、此事業に貢獻する事をなせば、臺軍将兵が第一線で敢闘する如く本島人をも等しく生命を的に勇戰奮闘する。それに比すれば只だ奉公の實にのみ。今後は此意氣で一段と民化の實を擧ぐべく努力を切望する......とあり、今後の努力が切に大切也

秋の乘馬
竹南郡で遠乘會

【竹南電話】空高く止に乘馬のシーズンに當り新竹州竹南郡では來る二十四日に秋の遠乘會を催す事となつた先般地方馬の檢查に於ける軍司令官賞受賞報告並に馬事奉公參拝の為新竹神社に參拜し然る後新竹市に到る往復行程四十粁の計畫で、尚人馬の鍛錬を圖るべく乘馬行進中指導並に監督を爲し成績の優良なる者に授賞する

二、業主に於て藝妓、酌婦、娼婦を雇ひ入れたる店内に揭示し常に貸金人員と一致せしめ置くこと

牛舍を燒く

【東港電話】東港郡東港街新街二〇九番地關屋の牛舍堆肥舍は十二日午後九時半出火通行人が發見し郡警察に急報したので消防組や十數名が駆けつけ民と協力して消火に勉めたが同十時過ぎ鎭火した、尚被害は牛一頭燒死約百六十円、牛舍堆肥舍四約四十円

由である。郡下より六十騎以上馳せ参ずる見込で目下各員は馬術の練習に熱中し郡職員も極めて熱心で林郡守は率先して每日早朝練習さす馬場で練習するのでいやが上に評判になつてゐる

孔子廟
純内地式で嚴修

彰化孔子廟秋季祭典は小島市尹委員長となり十七日午前九時から執行されるが、同廟は今春市へ移管となつたので、從來の慣例を改め純內地式で擧行する

▲萬なかだち
外交員 懇切丁寧な方 (?)...
出前持 至急入用十六才以上 ...
寫眞技術員 至急入用 ...
給仕募集 但し十五、六歳位 ...
店員入用 ...
外務 ...
洋髮 助手一名 ...
第二十一回講習生 ...
高雄行 女給 ...
上女中 数名入用 ...
明朗な女性を求む ...
產婆 ...
附添婦 ...
貸家 ...
電話 迅速賣買と金融 ...
賣別莊 ...
賣家 ...
賣家 ...
理髪館讓 ...

鉄ペンの軽快性と金ペンの耐久性を具備
錆びず減らず滑らか 普通ペン壽命の二割以上 ...
イリヂウムペン
筆記用事務用

天下一品！一家一瓶！
越境問題！ライト精鋭部隊の全世界進出に各國のインキ界は大恐慌を起して居る！
ライトインキ
2オンス入 正價30セン
（大瓶小瓶各種……全國の文具店にあり）
ライト
本舗 國産ライトインキ製造株式會社

毛生え薬は
フミナイン
禿頭●若禿●薄毛●脱毛●かぢ毛●眉毛●男女毛髪不足不恰好の人はスグお用ひあれ
價五十錢・九十錢・一圓六十錢・三圓・五圓五十錢（全國到る處の藥店にあり）
說明書申込次第進呈
發賣元 東京市芝田村町 東京藥院

博士創製の毛生え藥
毛生藥フミナインは皮膚科専門田中醫學博士の創製せられたもので毛生に必要な適度の發毛作用と興奮作用とを與へて毛髪の發生を促しその脱毛を防ぎます

消炎鎭痛巴布劑
アンチフラミン
伍本 効果

尿の病と△性病…に
早期自療法『治し方』
療病文獻無代進呈
（病名・症狀明記のこと）
淋疾、膀胱炎、尿道炎、睾丸炎、腎臟病、尿小便はすぐ慢性となり…病者の爲早期治療の效果を詳細…
神戸市山本通 ... 部へ…

水むし…ボンスリー
痒い、殺菌、乾燥……水むし治療法の三要件を備へた新劑で、植物性で刺戟の少ないのが特長です。
用途發賣品
定價・四十錢・八十錢

◎海員養成所 生徒募集
日本海員掖濟會 横濱普通海員養成所
日本海員掖濟會 大阪普通海員養成所
日本海員掖濟會 若松普通海員養成所

毛髪は頭腦を保護する
加美乃素
加美乃素本舗

東洋コンプレッソル株式會社
ウエバー式鐵筋コンクリート煙突工事
模範的テーパースタイル 經驗ノ生ム經濟的設計施工
●世界最高記録
東京市麹町區丸ノ内 ... 出張所 大阪・門司・臺北・大連・奉天

電氣熔接士養成
旋盤仕上製圖
電療の獨學
男女廿歳以上通信教授開業指導
東京電氣療術研究所
東京工業技術學校
ハガキで申込次第會則進呈

お母様へ！

人工榮養兒の完全哺育

お乳が不足な場合、どうして赤ちゃんをお育てになりますか

同じ位の赤ちゃんを持った、健康なお母さんから貰ひ乳が出來れば結構ですが、牛乳や煉乳で育てますと成分がどうしても人體に合はない所から、消化不良や腸カタルなどを起して發育を阻害し、不幸な結果を見る場合が多いので、世界的に高いわが國の乳兒死亡率は、大半人工榮養兒の榮養障碍から來てゐるのです。

これを防いで

愛兒を完全に哺育するには、どうしたらいいかと申せば、牛乳や煉乳等に不足な成分を加へて、母乳の成分に近くすると同時に、赤ちゃんの成長發育に必要なビタミン其他の成分を補給してやることです。一般に用ひられてゐる滋養糖などでも、まだ不足な成分が少くありません。と云へばこれは大變厄介な樣ですが、實は錠劑わかもとを添加するといふ、簡單な方法で解決されるのです。

錠劑わかもとは

非常に複雜な成分を持ち、廣く胃腸病や慢性衰弱病に應用されますが、何よりも弱い赤ちゃんの爲めに造られた樣な藥です。この中には生物界最大の含有量を持つビタミンB複合體があり、赤ちゃんの骨組を造るカルシウムがあり、體組織を造るアミノ酸があり、體力源となるグリコーゲンがあり健康な赤ちゃんを造るに必要な成分は、餘す所なく具はつてをります。

弱い赤ちゃん

といへば、大抵消化器が弱く、榮養を消化吸收する力がないから、體組織や骨組が虚弱になるのですが、錠劑わかもとを與へてをりますと、まづ消化管の組織が丈夫になつて、食べる物を十分に消化し吸收する力が出來、その上貴重な榮養成分を補給して行くのですから、次第に體組織や骨組が强まつて、まる〳〵と發育する、健康な赤ちゃんが出來るのです。

代用藥なし！

錠劑わかもとが、日本最初の酵母劑として世に問ふて以來十年を閲し、治療界は正に酵母時代の觀を呈するに到りましたが、その多くは單に麥酒醸造其他の副産物たる酵母に加工したものに過ぎず、純粹に藥用として培養した酵母に、新發見の藥用微生物を複合した錠劑わかもととは、ビタミンBの含有量に於て、其他の成分の複雜さに於て、はた又病衰細胞に賦活する効果に於て決して同日に論ずることは出來ませんから、お求めの際は特に錠劑わかもとと御指定を願ひ上げます。

お母様方御安心　弊害のない　わかもとのお菓子

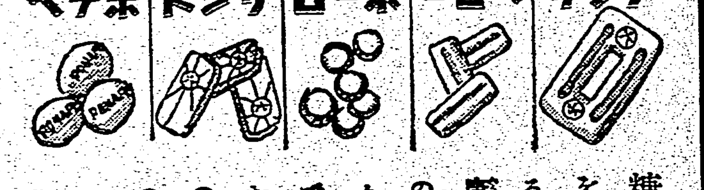

糖分の攝り過ぎが、お子樣方の胃腸をこはし、弱い體質を造り、發育を妨げるのは周知の事實ですが、わかもと健康菓子は日本で初めて出來た砂糖の害のないお菓子で、高級蛋白、カルシウム、ビタミンAB等の發育榮養も豐富です。六ケ月以後の赤ちゃんの榮養はお乳だけでは不足です。その不足榮養の補充に、離乳時の補助食料に、毎日のおやつに、お藥の後口等に絶好、且つ安心して與へることが出來ます。

〃榮養學者の造つたお菓子〃

世界へ輸出

錠劑 わかもと

胃腸 榮養　複合ヘーフエ菌劑

☆わかもと粉末　三十日量（九〇瓦入）一圓六十錢あり

藥價低廉　一日僅か數錢

三百錠（二十五日量）一圓六十錢

大人廿五日量は十歳前後の子供には約四十日量・五歳前後には五十日量・三歳前後には六十日量に當る

製造 わかもと本舖 榮養と育兒の會

東京市芝公園・大阪・福岡・京城・奉天・天津・上海

滿洲國承認の七周年
全滿各地で記念祝典

【新京十五日發同盟】日本が世界列國に魁けて滿洲國を承認してより本日をもつて早くも七年を經過し此間新興滿洲國は政治、經濟、文化各般に亘り飛躍的發展を遂げ王道國家として國際的に益揚、日滿不可分の關係も一路邁進してゐるが四千万民衆は七周年記念日を迎へて愈々新たなる感激に滿ち溢れてゐる、この日至る所におかれては皇帝陛下統御の下に張國務總理、梅津關東軍司令官、關東局總長等日滿要官が臨席して各々れ強き深き日滿の契りを讃へ一方協和會はこの記念日を期して國民精神作興週間を實施し各家庭では早起黙禱、社會奉仕その他の敬虔な行事を行ひ二十一發をもつて前線將兵の勞苦を偲び全滿各地で嚴粛な記念祝典を行つた

國共兩黨の軋轢
つひに直接行動
涂正坤ら血祭にあげらる

【廣東發利谷本社特派員】國共兩黨の軋轢は遂に抗戰陣營の中樞機關にまで及び最近國防委員會の不統一を招いて注目せられて居る際既に兩黨内に於ては直接流血行動が展開せられつつある事實が發覺、抗日の迷夢に陥つた一般軍民を驚倒させつつある、即ち國民革命軍新編第四軍第一支隊第一團（元共産遊撃隊）は此程××集團軍總司令×所部幹部を余渡の命ずる一隊の襲撃する處となり涂正坤、曾金聲等が血祭にあげられたるもの八名は生埋めになるといふ地獄繪を展開したもの、政府當局では事件拍収を極秘裡に進むべく一般民衆にまで口外厳禁を命ずるなどの狼狽ぶりであつたが國共兩黨への影響は頗る甚大にして兩軍の前途愈々險悪なるものを豫想せられてゐる

巨頭の對立は激化
分裂戰線は不可避

【廣東發利谷本社特派員】重慶の國防會議閉幕後、國共の両者は一先づ小康を得たるかの觀あるもそれは何處までも表面的のもので、實際的には今や深刻化一途にあり、國府が共産黨側の要求を容れて國防最高委員會を設立蔣介石自ら委員長となつて各戰區の軍隊規律改善、各地遊擊隊を一元的指揮に當らんとするに對し陳誠一派が猛烈な反論を唱へてゐる、右は周恩來、朱徳等によつて軍事指揮権を奪取せられるのを恐れるがためで分裂戰線が實際問題として國民黨側の對立を不可避ならしめるが如き事態を招來しつつあると一般にみられる

映畫に關する教護懇談會
初會合に豫期以上の收穫を收む

台北州教護聯盟が中等學校男女生徒の映畫による身心の影響を考慮してこれが善導に關する今後の對策を生み出すべく計畫せる「映畫に關する教護懇談會」は既報の通り十五日午後一時半より公會堂二階中集會場に於て南北兩署係員、市内各映畫館代表者、市教護聯盟州加盟學校教護部役員等多数出席のもとに開催された、林學座長席について次の議題について懇談、始めての會合としては豫期以上の收穫を得て夕刻散會したが當日の映畫業者の意見によると最近中等學生の觀覧者は特に多いとは感ぜられず、又館内でも眼に餘る行為は少いとの事であつた、學校側の意見は映畫そのものの影響よりも館内で醸し出される事故の方が恐ろしいとの事で種々希望が出たが今後は館内に男女生徒席をなるべくはつきり區別する事、照明設備を完全にする事、風紀取締りに適するものはなるべく事前に關係者に配布し希望に便利な様に教護聯盟より各館共通の入場券を發行する事に決定した

一、映畫業者側より見たる生徒の態度（公徳、風紀、喫煙其他）
二、映畫業者側より學校又は教護聯盟に對する希望
三、學校又は教護聯盟より映畫業者に對する希望
四、其他

ウインザー公 英帝と對面

【ロンドン十四日發同盟】ウインザー公は祖國の急に特に許されて十二日ロンドンに歸還されたが十四日午後皇帝ジョージ六世陛下と對面された、親密な兄弟関係でウインザー公が故國を後にされて以來これは實に三年振りの御對面である

歐洲戰亂畫報

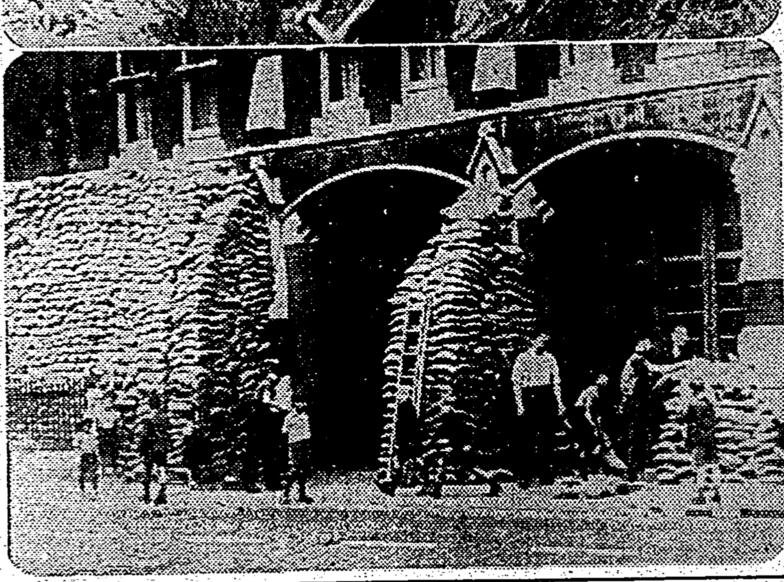

（上）獨空軍の來襲に備へてワルソー市の防空壕構築
（下）ロンドン市ビジネス・センターの防空設備

鐵道病院の上棟式
けふ泉町の現場で執行

工費約二十万円をもつて本年一月から台北市泉町に於て建築工事中の鐵道病院は來年一月上旬竣工の豫定であるが十六日午前十一時から同工事場に於て上棟式を擧行することになつた、同病院は本屋總坪数五百七十四坪のコンクリート二階建で、内、外、小兒、耳鼻、齒科、眼、婦人、理科學治療の各科を有しそれぞれ近代醫學施設の粋を集めベッド六十二、レントゲン、長短波機械を有し醫師十四名看護婦三十六名藥劑師二名其の他事務員を整備するもので、施藥設備等も赤十字に比し紛牟額と云ふ恰好になつてをり鐵道從業員にとつては多年の宿望がいよいよ實現する訳である、因みに同病院の開業は來年二月頃になる筈で、鐵道部では更に將來、高雄、彰化、松山にもそれぞれ鐵道病院を設置し、從業員の保健に多大の利便を加へようと計畫してゐる

台北市の聯合青年團
白衣勇士を演藝で慰問

台北市聯合青年團の自發的計畫に基く白衣の勇士慰問演藝會は左の日割りによつて行はれる事となり團員一同大いに張りきつてゐる
△十六日（土）後七時半圓山
△十七日（日）後二時北投
△同上後七時半臺北
なほプログラムは左の通り
一、吹奏樂（愛國行進曲、万葉精神）李傳彩外十二名、二、劍技（神州大日本）長野町青年里口勝宏、吟詠團幹部、三、舞踊コンクール（ボピー）大稻埕女青黄氏金妹（愛國行進曲）西松山女青李氏銀（檜持足輕）萬華女青陳氏月嬌外二名（流れにそひて）同上高氏昭治外一名（上野崎小唄）大稻埕女青許氏（愛馬行進曲）同上許氏月桂、四、喜歌劇（新聞記者）松山男女青陳氏寶葉外八名、五、ハーモニックジャス（二種）本町青年中島外九名、六、雜樂と劍舞（一種）日新青年林永脇外十名、七、喜劇（二人のルンペン）大稻埕青年團五名、八、合唱（太平洋行進曲）大稻埕女青黄氏秀華外十一名、九、劍技（飛雨）榮町青年里口、十、演劇（お茶一杯）西門青年名

佛印の對日感情
次第に和ぐ
盤谷丸の齎した情報

【基隆電話】西貢發盤谷丸は海南島の新日寇艦在一行やタイ國人の日本留學生で夏休みに歸國してゐたものが再び上京する學生三十名等を乗せて十五日未明基隆に寄港し同日正午神戸に向け出帆したが、同船の岩佐事務長は歐洲動亂による佛印方面の情勢につき左の通り語つた
往航寄港の當時は邦人に對する空氣險惡なものがあつて日本商船等に對する取扱ひに遺憾の點もあつたが復航寄港の際には非常に緩和されて鄭重な取扱ひを受けた位である、これは我國が不介入の立場を中外に闡明したためであらう

粤東報を善隣協會で引繼ぐ

【汕頭十五日發同盟】我が汕頭攻略以來唯一の報道機關として潮汕地方をはじめ南洋、タイ國その他各地華僑間に愛讀されてゐた漢字紙粤東報は從來主として派遣軍報道部の手に依り發行されてゐたが愈々十五日台灣善隣協會との間に話が纏まり正式引繼ぎを了し十六日より同協會の手に依つて發行されることになつた尚社長には前報知新聞社會部次長松本榮一氏が就任に決定した

新竹鄕軍が野外演習

【新竹電話】鄕軍新竹州聯合分會では十六、七日に亙り竹南、苗栗兩郡下白沙屯、通霄、苑裡附近に於て各市郡分會約三百名參加の下に大野外演習を實施し士氣を鼓舞する事となつたが、當日は一番ケ瀬知事、根井警務部長も來觀する筈で早くも地方民は熱誠な歡迎陣を布いて居る

石松利美氏に軍人傷痍徽章

【新竹電話】營林所新竹出張所勤務石松利美氏に對する軍人傷痍徽章傳達式は十五日午前十時州會議室に於て擧行、吉田市尹、鄕軍、州市議、愛婦會員、各課長等多数參列の下に一番ケ瀬知事より同氏に傳達されたが、石松氏は今次事變勃發するや州下で最初の召集を受け第一線に活躍し昨年九月陽新縣附近の戰鬪に於て頭面に名譽の負傷を負つたものである

專賣局の板橋酒工場
きのふ作業開始式

專賣局では十五日午前八時四十分より板橋新酒工場に於て今川局長、江口酒課長、竹北、松林工場長臨席、井上工場長以下從業員一同列席のもとに作業開始式を擧行、先づ型の如く國歌合唱、皇居遙拜、默禱があつて後に工場長式辭に次いで局長の訓示あり、式後直ちに製造作業を開始したが同工場は最初本工場の設計、計畫は既報の如く伸び行く島産酒の需要を滿すべく計畫されたるもので製造能力は年産清酒二万箱なるも需要の増加に對しては四万箱まで擴張せられる仕組である、尚新製品は新年早々店頭にデビューする筈である

臺北秋季競馬
第五日目番組

1回 新抽一、六〇〇米 1ワカグサ（中村）2カントン（上田）3ハルコマ（鮫島）4タックモ（齋藤）5ヨロヅサチ（吉川）
2回 速歩三、四〇〇米 1アカシ（石田）2オールホール（濱田）3タイリク（橋本）4テンプル（佐野）5ヒメギク（伊藤市）6サンシヤイン（金岡）7レイホウ（阿部）8タンショウ（川並）9ヒウガハザマ（安武）10オーカ（上田）11シンソク（齋藤）
3回 丙一、六〇〇米 1アイコク（鮫島）2オカヒメ（川口）3マルエス（鮫田）4プレナイム（日掛善）5コウシユン二（三原）6タイガー（中間）7ダークフジ（柴）
4回 古抽一、六〇〇米 1エコー（上田）2ナチ（鮫田）3ハマイソ（中村）4クニ（齋藤）5チクトウ（橋本）6ハルサメ（鮫島）7イワトヨ（平井）8サントウ（中島）9ハツピクイン（曾）10ミスソウケイ（柴）11レンショウ（川口）12カツモト（江）
5回 速歩二、四〇〇米 1キタトリ（青山）2メープル（安武）3ヒゴニシキ（伊藤市）4ハツネ（石田）5ハタキング（橋本）9フワースト（鮫田）7ヒゴフタバ（上田）8タカオガンペキ（佐野）9コウエンカク（又村）10オトメ（齋藤）
6回 丙一、六〇〇米 1マンジロー（山田）2ケンタツキ（曾）3カイナン（日掛善）4フジマサ（橋本）5ミスアケミ（川口）6ユウヅキ（柴）7サンライス（又村）
7回 乙一、六〇〇米 1マルエス（阿部）2トウゴウ（吉川）3フレーダイヤ（日掛善）4ソヨカゼ（青山）5ハツヨン（柴）6ミヤギ（橋本）
8回 古抽一、六〇〇米 1ケイカン（吉川）2フタバ（上田）3ハツキン（中間）4タカオサカエ（中村）5アラトヨ（平井）6サナエ（日掛春）7フシミ（中島）8イケヅキ（重松）
9回 乙一、六〇〇米 1カネベ1フ（日掛善）2グレートテルヤ（中村）3テンリユウ（鮫島）4ナンエイ（川口）5キヨカツ（吉川）6ヤマトヒメ（鮫田）7サンワ（日掛春）8テンコ1（重松）
10回 乙一、六〇〇米 1タカオギンザ（中村）2トウヨウヘイワ（許）3ビーナス（鮫島）4アソカゼ（川口）5ホシキング（吉浦）6アラシ（日掛善）7イキツ（重松）8カネチカラ（鮫田）
11回 甲一、八〇〇米 1フミキ（川口）2タチイサミ（石田）3タケコマ（齋藤）4オホギク（重松）5キザン（鮫島）6カツヤマ（後巳）7ヤマトハクアイ（山田）8ワカアラシ（橋本）9アルロ1フ（竹下）10フエアール（日掛善）11コウリヤク（阿部）
12回 甲特ハン二、二〇〇米 1ピタゴラス（山田）2タカラモリ（中間）3イボインター（鮫田）4ケンヒカリ（曾）

水上軍の遠征は
日比親善に貢獻
臺灣選手一行きのふ歸る

【高雄電話】十日マニラを出帆途中香港に寄港した高雄丸は比律賓派遣台灣代表水上選手一行を始めとする乗客七十人名を乗せて十四日午後六時港外着、七時半過ぎやうやく入港した、上陸客は四十三名で同船にて總督府會計課長佐々波外七氏も歸つて來た、船まで迎へた記者に對し水泳協會武田義人氏は次の如く語つた

同船 武田監督談 今回の水上戰は全く主力戰で文字通りにベストを盡して來た、特に競泳の方は大きな成績だ、こつちも強かつたが相手も強かつた、男子部は二十九對二十八で日本側は五六だけ勝つたが、何しろこつちは島嶼出した選手十三名中十一人除名して十一人補足して作り上げたチームですから是でこれが全く精一杯でした、女子部はレベル的に上つたが相手も非常に進んでゐる、二十四對六で女子部は大勝致しまして國旗は六つと日章旗が揚がり實に愉快だつた、一日から三日間の爭鬪戰に次いでマニラに近いムニオス農業校のプール開きに招かれて出場したがほんの餘興であつた、前回に増して從來の氣持が融合し、殊に國民は日本人多く日本人會では實によく歡待して呉れたのでマニラへ行つた氣が全くしなかつたもつと度々行くといいのですが、日比親善はそれより良い方法はないだらう、尚往は歸りは香港に上陸、市内を見學して學生選手は大喜びだつた、航海は往復とも波なく實に氣持のよい旅行であつた

佐々波會計課長談 私はマニラに商品陳列所を開設する用務を帯びて行つて來た、水上大會の第二日目たる二日にマニラホテルに於て盛大なる開所式を擧行した、同陳列所は蔡西平氏が主事となり、商工會議所支部の經營といふことになつてをります

盛大なる開所式を擧行した同陳列所は萬般の出品物を出品して、國賓をもしてゐるが、氣候が似寄つてゐる關係でこれといふ適切なものがなく、販路擴張上非常に不便で取扱ふ物は來にはかばかしく行かない、水上大會は非常な大成功で日比親善の實を申分なく擧げてゐる、日比親善は引いては日米親善であるから本當は丁度内地へ行くのと殆と同距離ですから今後は同方面へドンドン進出されたいものだ、歐洲戰爭勃發して比島人はこれにより日本は英米に接近するものとの考へから日本人に對しては好感をもつて居るやうだ
向ほ水泳選手一行は十五日朝八時十八分高雄驛發急行にて帰北した

內地人船員を
本島人不逞漢が毆打
基隆市內各所で頻發

【基隆電話】最近基隆市內においで本島人不逞漢一味の內地人船員毆打事件が頻發して關係筋を悩殺せしめてゐる、彼等の一味は四五名或は十名徒黨を組み、ほろ酔機嫌で帰船する主に內地人船員を待ち伏せ袋叩きにして逃げ去るので昨今では十三日夜玉田町で、十四日夜は旭町附近相次いでこのやうな暴行事件があつた、その都度では所轄警察署員が何とかして之を検擧し、んでの暴行ぶりは甚だ面白からずとなし綿密な検擧を行つてゐるが何れも風の如く現はれて暴行する始末なので詳細は判明しないが大體、玉田町方面の浮浪者等の手先に使はれてゐる用心棒の従業者の一味で船員たちが浮浪者等に寄つて來て少し許り金を要求しても拒否の態度を暴行するといふ仕組ではないかと目星をつけてゐる

新竹州最初の
大きな民事調停事件
舊式糖廍引渡し問題

【新竹電話】申請金額七万五千円印紙税百五十円に上る新竹州始まつて以來の民事調停事件が十五日午後一時より州調停課に於て渡多野課長その他調停委員參集、關係人は市內泰豐香會社中南部會議員立會の下に行はれた、右申請人は市內泰豐商會總社東部會代表者森林氏で昭和製糖社長赤司初太郎氏を相手取り申請人の所有に係る舊式糖廍は昭和十二年十二月二十三日附府令第號に依り舊式糖廍の臨時に編入され本年十月末日迄に昭和製糖に引渡すべき筈のもので右代價に關し兩者間に數十回に亙り折衝を重ねて來たが結局申請人の要求額は昭和製糖側の査定額の數倍に相當して居るので中々折合がつかず結局物別れになつて居たものでこれが成行は注目されるに至つた、因に來入周額は二十餘申歩に上つて居る

廣東の女教員團一行けふ歸る

過般來臺中の廣東女教員團一行は豫定を終へて十六日臺北驛發歸途に就く

中野實軍曹 廿日頃歸任

當夏來臺渡台軍報道部員にして我々に親まれてゐるユーモア作家中野實軍曹は十一日來台し國務各方面と事務打合せの後二十日ころ歸任の筈

無免許運轉手の過失

【基隆電話】基隆市日新町七ノ九林金榮（二十）は運轉手免許状を持つてゐないにも拘はらず十五日午前零時半自動車を操縦し堀川町から日新町に向つて疾走中元町四ノ三〇地點に差かかつた際ハンドルを誤りアツと云ふ間に來合せた自轉車に衝突し足を折つた右足ひ大人命に於けなく目下基隆署にて調査中

興亞工學院の入學式
六十二から再出發の老人もある

【東京十五日發同盟】工業日本の産業戰士養成機關として一般の期待の裡に新しく誕生した興亞工學院入學式は十五日麻布の舊修工業學校校舎で擧行された、天晴れ明日の産業第一線で活躍しようと希望に燃えた新入生は七百十名、年齢も十七歳から上は六十二歳、総ゆる方面から集つた人々だけに服裝もタイプも千種万様の學生さんが、それでも午前九時擧式のベルが鳴ると生徒一同不動の姿勢に緊張し文部省菊池學官其他の挨拶、祝辭を試聴して聞い入る、六十二歳の老學生庄司元光さんは事變前まで法政大學附屬工業教師の職に居たものであるが式後「又一年生からやり直しです」と感想だる元氣で語る

自分にも子供も無くこの事變に何んの御奉公も出來ないので一つ産業戰士として御役に立ちたいと云ふ念願です、弓、劍道等で鍛へた身體ですから何うにかやり抜く積もりです、工學院でも採鑛冶金科を志して居り鑛山資源の開發をやりたいものです、これから今迄の經驗を利用して社に盡くしたいと語る、人生六十二から再出發です

木山大武崙へハイク
本社基隆支局で主催

【基隆電話】本社基隆支局では銃後市民の體位向上の目的を以て今後適宜日曜日、祭日等を選んで大衆向ハイキング又は登山を計畫實施することになり、その第一回は先づ家族連れコースとして木山大武崙行程約十二粁の行樂を來る十七日曜日に擧行するので參加希望者は同日午前九時までに驛前の本社基隆支局前に集合されたし、因に參加者は參加費不要、弁當水筒各自携行、服裝は輕裝のこと何ほ雨天の際は中止す

國防獻金 臺北州基隆郡七堵庄八堵鑛業所勤務の永井隆俊氏は長男の七年忌に當り僅少乍らと金十円の獻金手續を寄託したので本社では直ちに軍部へその手續をとつた

少女が投身

台北市大龍峒町十一林木串の長女林氏金（十七）は十五日午前二時ごろ台北橋から淡水河へ投身したのを通行人が發見北署へ屆け出で搜査の結果、同日午前九時半に至り死體となつて附近河畔に浮かび上つた、目下原因調査中

定期航空

△內臺定期航空（下便）あきつ丸は十五日午後五時四十三分臺北着、乗客は伊藤北茂（會社員）松田健雄（同）吉崎博（同）後川正次（官吏）多和田眞俊（同）奧井（茶商）堀山秀子

けふの天氣

△臺北地方 北東の和風晴後曇雨
△北部地方 北東の和風晴後曇雨
△昨日の氣溫 最高 三三・五度（午後四時） 最低 二二・八度（午前八時）
（臺北測候所發表）

新竹市參事會

【新竹電話】新竹市では十六日午前十時より市會議事室に於て參事會を開催、一、吏員貸與金給與令 一、青年學校授業料免除（四千五百十七円） 一、醫療診療所費用（一千九百四十九円）

タイピスト二名募集
但廣東出張所勤務、希望者ハ履歴書持參來社アリ度
臺灣拓殖株式會社

謝失火御見舞
昨晩失火の際は皆様に對し甚だ御迷惑を相掛け何共申譯無之謹で御詫び申上候其際は早速御馳せ付下され難有御禮申上候實は一々拜趨之上御禮申上べき筈に候へ共乍失禮紙上を以て御詫び旁厚く御禮申上候
臺北市大和町二ノ一
齋藤製帽所

本日ニュース映畫
午後一時より同五時迄
於公會堂

快速機械化部隊
全國民の魂に呼びかける壯烈無比なる機械化部隊の獅子奮迅!! 國民必見の名篇!!
西部防衛司令部 臺灣軍司令部 臺灣憲兵隊本部 推薦
陸軍大將鈴木孝雄閣下御講演 陸軍少將三橋濟閣下御指導
戰車聯隊特別後援出動 機械化兵器協會原作 自動車學校・戰車學校 軍機械化映畫製作所作品
バラマウント超特作映畫 トンウ
眩原見 ドイツ・トネ ウイリアム・ポウエル主演
必勝の信念
十六日夜間のみ 十七日より 廿二日まで 晝一時より二回 夜七時半より一回
會場 公會堂

十六日 一擧封切 國際館
見えざる脅威
恐怖戰慄肌に粟を生ずる怪人ボリス・カアロフの奇怪比類の怪奇映畫公開
東寶文化映畫シリーズ！ 蚊の一生
結婚スクラム
エロール・フリン主演ワーナー特作
キューピットも面喰ふ混線戀愛！

妻とめ儀嘉義醫院ニ入院加療中ノ處藥石效ナク九月拾日午前拾時五拾分死去仕リ候條生前辱知各位ニ謹告仕リ候
追而告別式ハ九月拾六日午後五時半ヨリ六時半迄臺北市元園町ノ自宅ニ於テ相營ミ可申候
尚時節柄御供物ノ儀ハ御辭退申上候
昭和拾四年九月拾六日
夫 今福義澄
嗣子 幸之 三武 義麿
男 船橋三郎 小林助郎 男 谷仲次郎
親戚 大澤彌雄 今道定進郎 代 今道治郎 友人總代 元園町會長 愛國婦人會元園班長 愛國婦人會元園班員 一同

九段の川岸第二水門前 會席御料理 竹巴 電五一三五 御宴會は特に勉強

會葬御禮 星野早苗

臺灣未曾有の壯擧 關東浪曲巨頭大會
九月十六日ヨリ 四日間 毎夕六時半開演
春日亭清鶴 東家小樂燕 木村松太郎 天風軒榮龍 浪花亭綾太郎 他數名
大衆席 金一圓 日曜日ハ特二晝席アリ 正午開演
大世界館

ヘルシンキ大會も遂に開催を解消
十四日の會議で決る

【ヘルシンキ十四日發同盟】歐洲に戰火勃發するもなほ五輪大會の開催を主張して來たヘルシンキ市オリムピック組織委員會は最近に至り第二次世界大戰必至の情勢に直面し遂に十四日會議を開催協議を行つた結果遂に第十二回國際オリムピック・ヘルシンキ大會の解消を決定し直ちにその旨發表した

全臺灣選拔ラグビー（中等部）
明日から高商で開催
三校完全な鼎立、更生商業に期待

秋の本シーズンを迎へたラグビー界は、その劈頭の行事として、西部ラグビー蹴球協會台灣支部、台灣體育協會共同主催第十四回全台灣選拔ラグビー大會（中等部）を次の日程に依り高商グラウンドに於て擧行する事となつた

九月十七日（日）午後三時半 開會式
同 四時 臺北工業對臺北商業
九月二十日（水）午後四時 臺北一中對臺北商業
九月二十三日（土）午後四時 臺北工業對臺北一中
同 五時 閉會式

試合は例に依り台北一中、台北商業、台北工業三校のリーグ戰となつたが、春の建功神社奉納大會に見事な更生振りを見せた北商が、覇者北工と依然名門の誇りを担ふ北一中に對し堂々鼎峙の戰ひを進めるであらうかこの三校の完全な鼎立は數ヶ月後に迫つた全國大會への代表權爭覇前哨戰としての意義と共に必ずや息のすくやうな快戰を展開する事であらう

水上代表元氣で歸る

台北水上代表一行は既報の如く十五日午後二時五十五分台北驛着で歸着したが一行頗る元氣、列車より降り立つや武田總監督はホームに居並ぶ出迎へに對し

"皆様の御後援を感謝致します、有難う御座いました"

と簡單乍ら言外に深い氣持をこめた挨拶を述べれば廣本監督は

"すみません"

とただ一言、之は男子軍の惜敗を云つたのだらうが、多数の先輩諸士を感激に鑑みて留守を顧る懸命に揃ひでよくあれまで戰つたと言賞らうそ、廣本監督の心の底から出た此の一言も一寸意外に感じられる皆者々の氣持は今

"よくやつて呉れた"

と思ふ氣持で一パイなのだ

女子軍金村主將の優勝旗を筆頭に松井一高女校長の嬉し相な顔、新くて心から歡迎の多数に圍まれて約一ヶ月振りに懷しい台北の地を踏んだ一行は旅の疲れも何かわと元氣一杯の面を輝かせて台灣神社へ向つた

早大打力に勝る
法帝は法の連勝濃厚
【早明】今週のリーグ戰【法帝】

秋の大大學リーグ戰は早や十六試合を終へて來る十六、十七兩日から後半戰に移る、豫想通り慶法戰が波瀾を呼んで一勝一敗の成績に終つた為め覇權は大體早慶のいづれかに落着くとしても尚後半戰の消長が多くの興味を持つて來た

▲早明戰

明治が豫想外に低調な成績に喘いでゐるとは言へ顛崎れ及び杉浦への贔屓力から見て正に龍虎相搏つ好取組である、終も明治が迷つた主戰投手の人選を廣本一本槍と決めたことが延いてはチームの總力向上といふ好結果を期待されるので兩軍の間には大した開きも認められなくなつた、明治今シーズンの試合を顧みると後の試合の消水に又見玉と各目の調子次第によつて投球に反したためチームの安定が起用投手を變へ、そのいづれかが終始變轉を續け延いては實力以下の成績を餘儀なくされた不滿ならずたしも今シーズンは春を期待するとすれば早大が以上に調子を出してゐるのだから後には十分の活躍が期待される、ここで早大は見ればこと近藤一本槍の起用による外なき状態である、投手陣に不安なしとすれば試合は自づと攻防兩面の消長が勝敗の鍵に移される問題となつてくる

開幕明々早大打線は火をはくが如く猛烈を極めたが四番南村の不振にその威力が半減を來たしに加へて帝大由谷に牛耳られるに及んで益々下り坂の傾向が著くなつてゐた、然しここで旬餘の休養となつたのは寔に好運で最近南村、松井が漸く常態に復し打力早大の面目は兎も角維持されてゐる、そして打擊練習を以て廣本の速球攻略に向けてゐる、これに對し明治の打線の不振はまだ十分の回復をみせてゐない様だが大物狩人の意外な不振に早く見きりをつけたことが延いて好結果を齎らしいまでも春と比して大差なき程度には打力を恢復し得よう、唯慶應の高木に徹頭徹尾牛耳られて打撃の自信を失つた痛手の回復が僅かの日數ではかばかしくないと云つた樣子は不分見受けられる

だから近藤が制球に崩れなければその得意とする重味のある外角シュートは豫想外に成功するかも知れない、否その可能性は十分考へられる、然も出來上つた打者の多い早大に於ては先手を打たれれば力に勝る早大の連勝の可能性は益々濃くさうなれば早大の連覇が有望となつて來さうだが試合が切迫した得點で押しせまつて來ると力に優れた補助選手を多數持つ明治の代打者起用の成功が試合局面に多分の影響を持ちこの場合は一勝一敗が有力である

▲法帝戰

法政と由谷健在とは云へ攻守不大で見ても相撲になりさうもない、若し豫想外の熱戰を期待するとすれば由谷の驚異的好投に試合が逼迫しその間隙に法政の荒削りの反面が暴露した場合より考へられない

一週間の休養をとる法政投手森下は十二分に疲勞回復してシュートを帯びた球速豐かな速球を縱横に決めつけるであらう、帝大の打者にはその速球は驚異的威力に外ならない、更に新人由木が法政のマウンドに立つたとすれば左投手への練習不足から、ひどく苦手とする帝大の打者は彼の直球と大きな角度を持つインカーヴに苦惱するであらう、幸に森下を打ちこなしても由木の攻略は思ひもよらない、貧攻のイニング續出は自明のことである、ただ斯る戰局下にだとでも由谷はがつちりと法政好調の打力を喰ひとめるであらうが一、二點内外を援用せねばならぬ、從つて一、二回戰共帝大には全く勝味のない試合であるが法政の得點が由谷の投球に相當限定されるのでなめてかかればチームが荒削り丈に意外な躓きを來し萬が一の番狂はせもあるまいが

全島學生庭球選手權
けふ開幕、日程組合せ決る

第十回全台灣學生庭球選手權大會は今十六日より帝大コートにて行はれる日程、組合せ等左の通り決定した

▲日程

十六日（土）午後一時
ダブルス 一、二、三次戰
十七日（日）午前九時
シングルス 一、二、三次戰
十八日—廿二日 毎日 午後四時
シングルス 四次戰及ダブルス殘り
廿三日（土）午後二時 準決勝
廿四日（日） 決勝

▲ダブルス

1 北帝 川（帝大）—2 秋廣 原頭（高校）
3 北東 醫駿川（帝大）—4 乃澤 村田（帝大）
5 大翁 長坂（帝大）—6 和浦 田田（高校）
7 内松 海茂良（帝大）—8 大齊 欣島（高校）
9 今中 座山（帝大）—10 吉田 野邊（高商）
11 西植 村田（高校）—12 岸山 本地（高校）
13 千田 友村德（帝大）—11—12の勝者

▲シングルス一次戰

14 佐田 中（高校）—15 永松 部（高商）
16 中陳 文仁山（高校）—17 三川 戸口（高商）
18 鬼安 塚原（高商）—19 金守 子田（高商）

▲シングルス二次戰

帝 貞夫（高校） 安高謙一（高商）
東壓數幸三（帝大） 中山辰雄（帝大）
田村隆二（帝大） 浦田泰治郎（高校）
佐爾順知（帝大） 西村 穆（高校）
植田良三（高校） 大欣利夫（高校）
岸本 晋（高商） 跡部國寄（高商）
松茂良興俊（帝大） 齊島寛隆（高商）
和田 喬（高校） 陳文仁（高校）
田邊 弘（高商） 今座 章（高商）
川口文丸（高商） 中山一郎（高校）
廣嗣利夫（高校） 内海 冊（帝大）
萩原正也（高校） 北川 渉（帝大）
横川宗雄（帝大） 三戸光雄（高商）
翁長 弘（帝大） 吉野圭一（高商）
澤田禪雄（帝大） 鬼塚正行（帝大）
金子省吾（高商） 乃村貴士（帝大）
田中順三（高校） 守田三千穂（高商）
湯德正夫（帝大） 山路 稔（高商）
永松俊夫（高商） 北川 渉（帝大）
大塚元男（帝大） 王友 德（帝大）

けふ、あすの種目
全日本學生水上競技

全日本学生水上選手權大會は昨十五日より神宮水泳場に於て開始されたが第一日の昨日は飛込が行はれたのみで競泳は今明日に行はれるが競技順序は次の如くである

【第一日】（十六日午後零時開始）開會式、百米平泳豫選、四百米自由形豫選、百米背泳豫選、二百米平泳豫選、五十米自由形豫選、二百米自由形豫選、五十米背泳豫選、八百米自由形豫選、百米平泳準決勝、八百米繼泳決勝

【第二日】（十七日午前十時半開始）高飛込、五十米自由形準決勝、五十米背泳準決勝、四百米自由形決勝、百米平泳決勝、五十米自由形決勝、百米背泳決勝、八百米自由形決勝、二百米平泳決勝、五十米背泳決勝、四百米繼泳決勝、二百米自由形決勝、閉會式

屏東市主催の水上競技大會

【屏東電話】屏東市主催の第七回水上競技大會は十月七日午前十時より市營プールに於て開催されるが競技種目は左の如くで出場希望者は十月五日迄に市教育課宛申込れたいと

競技種目

一、小公學校男子
自由形五〇、一〇〇 平泳五〇
二、小公學校高等科男子
自由形五〇、一〇〇、平泳一〇〇、繼泳二〇〇（高等科混成も可）
三、一般男子
自由形五〇、一〇〇、二〇〇、四〇〇、八〇〇、平泳一〇〇、二〇〇、背泳一〇〇、二〇〇、繼泳二〇〇、混合繼泳三〇〇
四、一般女子（但し女學生に限らず）
外に 二十歳以上五〇米自由形
五、女學生一般女子
自由形五〇、一〇〇、二〇〇、平泳五〇、一〇〇、背泳五〇、一〇〇
六、（以下判讀困難）

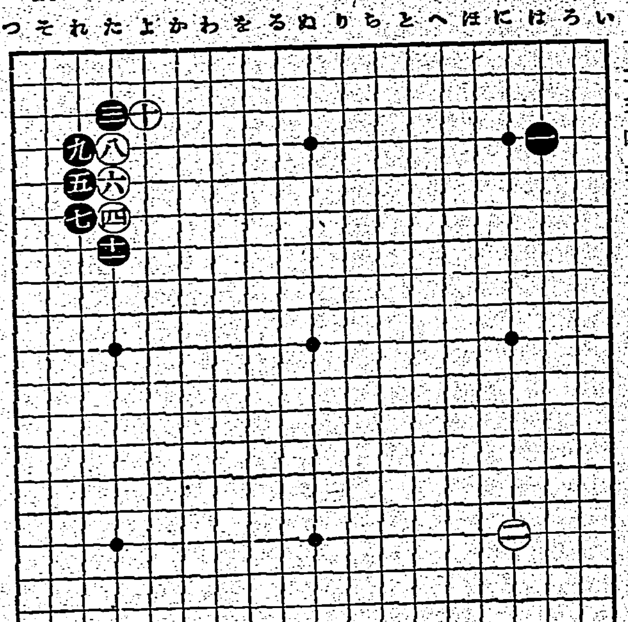

高段者對抗碁戰
本社主催 日本棋院 東西對抗第一次戰

【第四局の二】
六段 岩本 薫
先番四段 中川 新一

●五 れ五 ○六 た五 ●七 れ六 ○八 た四 ●九 れ四 ○一〇（一三）
●一一 た七
持時間各九時間（一分以内切捨）
消費時間（黒 〇時二一分／白 〇時二一分）

作戰の逆を衝く黒
白の左下隅先鞭を嫌ひ
解評 七段 鈴木爲次郎

◇白四とかかつて黒がノ四の受けを期待し、シマリを先手に打ってて左下隅に先鞭をつけたが、黒は五とケイマして白の作戰を逆手にとつたのである、白はオス（參考圖(1)）よりは手順に不利な手段がオサヘ（參考圖(2)）と受けても黒五が上手く利いてゐるので…と白の作戰の逆をついたのであらう、で黒は五と打つて白の逆を衝いて行つた、即ち白六で七にオサヘると黒は參考圖(1)の定石を選して先手を取り反對に左下隅への優先權を獲得するのそれを嫌つた白が六と上からオス定石を採ったのである

◇黒七を以て八にワキアタれば參考圖(2)の定石となつて白が左下隅に先手をとるのを嫌ひ七とオシて布石して行つた、黒十一では他に「よ」のハネがあるが白は「れ」のノビ、黒は「は」の「い」のハネ以下白の有利となる、黒十一とハネれば當然ノータイムで打たれた點から推しても黒は五とケイマした時から既に白六と上から來れば七とオス方針であつたのであらう、斯く打てば以下白十四迄は絶對の運びである

（附記）黒十一では他に「よ」ノセ」のハネ迄だとすると「ろ」のサガリ「れ」のハネに出るけれども何れも十一のハネに比して弛み形であり、殺着の嫌ひなきを得ない、だが逆襲を顧ふならば十一とハネれば黒はヌルくても何んでも前述の手段に從ふ外なく、十一とハネれば頑張に陷ることを覺悟しなければならない

◇參考迄に黒十一に代る判り易き手段について稍く簡單に說明して置かう、參考圖(3)黒一の二段バネは手筋だが白八迄の結果白の稍や優る分れである、圖中黒五で單に七とハネれば、白いとカケツイで受ける、參考圖(4)黒一ならば白二とノビキリ、そこで黒三とマガれば白四とオサへ、六迄の結果これまた白有利の分れである、手順中黒三で四にオシ以下白「い」黒「ろ」白「は」黒二とトベば白三とオサへて打つ參考圖(5)黒一のノビキリに對しては白二とハネ左利かして同じくケイツグの本手堅く行かう

參考圖(1) 參考圖(2) 參考圖(3) 參考圖(4) 參考圖(5)

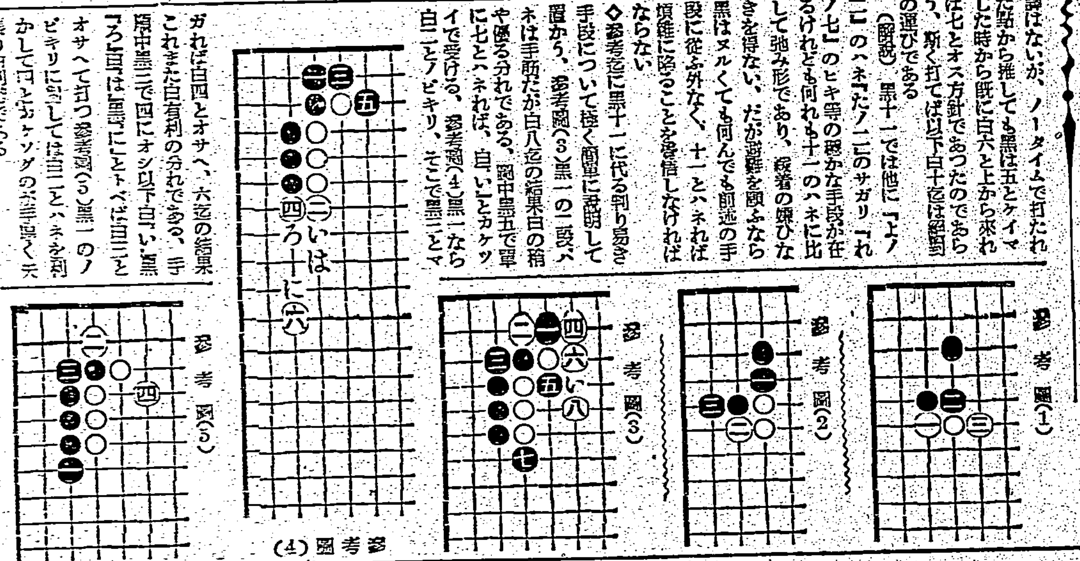

堀部安兵衞 (52)
一龍齋貞山演 矢島健三畫

婿入り（二）

武「少々尋ねる」
甚「へエ」
武「八丁堀堀留町家主甚兵衞といふは其方か」
立派な御武家様だから、甚兵衞手をついて、
甚「へエー、家主甚兵衞は私でございます」
武「其方店に浪士中山安兵衞殿お在であるか」
甚「左様でございます」
武「其方まで案内を頼む」
甚「へエ〜」
甚兵衞ロの中で、何だい馬鹿馬鹿しい、家主様を甚兵衞と呼捨てにして、店子を安兵衞殿、こんな間違つた話はありやアしねえ…廣い路次を入る、右側で五軒目
甚「へエ、此処の家でございます」
武「目分は青山の松平左京大夫家來にございまして、目付役井上内匠と申します、此度伯父上の仇討御本人にも御滿足に思召し、就ては公儀への御屆け方萬端（判讀困難）く屋敷にかいて取計らひました、ば御安心下されたく、斯樣等頭戒名取敢ず持参致した、イザ御受取下さるよう」
と取出された時には、流石豪膽の安兵衞も思はずホロリと落涙を致しまして、
安「種々御配慮され入りましてござる」
内「因手人親兵衞に伯父御の食祿百五十石へ五十石の加増を致し、一百石に收めて召抱へよとの御諚幸ひ御就諾下されば使者に立ちし拙者の面目之れに過ぎず、如何でございませうか」
武「大きに大儀……」
見ると月が滲まつてる。若樣が
若「頼む〜」
前へ立つて、
甚「何だなァ九尺二間の裏店長屋で頼む〜といふ奴もないものだ、何樣か何と言ふだらう」
安「ドーレ」だつてガラリ障子を押へ、
甚「笑ひやァがる、家で居ても下流しへ手の出く家に居て、ドーレだつて」
ガラリ障子を締開き、
安「これは〜何れの御家中かは存ぜねども、むさくるしき拙宅へようこそ御入來、イザ先づお通り」
甚「ウフフ、生意氣な事を言つてらア、むさくるしいもねえもんだ月に八日の店賃も拂へねえ癖に」
武「然らば御免御舐有仕候」
甚「御玄關にも、次の間にも、中の間にも、窓の間にも是だけの所だ」
甚兵衞笑つて居る。彼の三十石に聞いて居た甚兵衞、
甚「占めた〜何と云つても代物が甘いと違ふな、酒が頂戴、旦那に揺づて居ても、膝が良いからな、り御支度金も下る。店賃の取はぐれはない、有難い〜」
と甚兵衞ホク〜喜んで、定めし安兵衞二つ返事で承知するだらうと思つて居ると、這は如何に、
安「折角の御仰せ身に取つて面目に存ずれども、未だ若年と申し修前未熟でござるから、仕官の儀は存じも寄りません、平に御辭退申し上げる、御前體宜しく奥ひまする」
内「御承引なきは殘念至極の事」
と御使者は失望してその儘歸る
甚兵衞、恐然して、
甚「安兵衞さん、無謀やアない、今の掛合は二百石だと云ふぢやアないか、奉公したら宜からう、無武を探して歩いたり喧嘩を見附けて歩いて、酒を飲むよりは、二百石で奉公するりやア立派な武家ぢやアないか、大體どうしやい」

奥さま

浴衣にしろ、浴衣にしろ手當の夏に困るのは生理の手當でしたが、今年は月經帯吸着綿さんぼんが出來てほんとうに救はれました。大變經な手當がいらず、サッパリとしたものよ

ニツポンの子供は
救命丸で強く育つ

弱い子供には平常からお呑せになれば見違へるほど丈夫になります！
またカンやムシケの時、お腹を壞した時、ネツを出した時等にお與へになれば逆もよく効きスグ元氣づきます
服み易い銀粒です。赤ちゃんにも安全！

宇津救命丸

定價・二十錢より拾圓まで・藥店にあり
總代理店 東京大阪 株式會社 玉置商店

中將湯
古い歷史に新しい生命をもつ

何と云つても効力あるものは強し！

（古）來より燦然――中將湯は益々販路を擴大し生長力の旺盛を示して居ります。これは藥效本位で東洋人の體質にピツタリするやう製劑され効力がたしかな證據です。
體位向上が叫ばれ、母の健康が尊ばれれば尊ばれるほど中將湯は彌々愛用せられ、充分その使命を果させて戴きます。

次の症狀を
芯から治したい方は
召上つて欲しい！

・月經不順、下腹の痛む人
・のぼせ、頭痛のする人
・腰や足の冷え込む人
・子宮病やこしけの人
・息切れ目まひする人
・神經衰弱にヒステリー
・肩こりやシビレる人
・つわり、血の脚氣の人
・産前産後の健康保持
・及び男女の感冒等に

（定價）.56 1.00 2.00 3.00 5.00 10.00
各地藥店にあり

本舗 株式會社 津村順天堂
本店 東京市日本橋區通三丁目 電話日本橋六二、振替東京六〇八
支店 大阪市南區長堀橋筋一丁目 電話南二五、振替大阪四五大